

INDIRIZZO CANTIERE:

Borgo San Daniele, 26 - Povegliano (TV)

OPERA DA REALIZZARE:Adeguamento sismico sede municipale comunale di
Borgo San Daniele, 26 ai sensi del D.M. 14.01.2008**COMMITTENTE:**

COMUNE DI POVEGLIANO - Sede Municipale

Piano di Sicurezza e Coordinamento

(art. 100 e all. XV del D.Lgs. 81/08 e s.m.i.)

Data: 27/06/2017	NOMINATIVO	FIRMA
Coordinatore per la progettazione	DOTT. ING. SCALCO ALEARDO	
Coordinatore per l'esecuzione	DOTT. ING. SCALCO ALEARDO	
Per avvenuta trasmissione del PSC al committente	COMUNE DI POVEGLIANO - Sede Municipale	

Il coordinatore per la progettazione

Sommarario

PREMESSA.....	3
1. DATI IDENTIFICATIVI DEL CANTIERE.....	5
1.1. RIFERIMENTO ALL'APPALTO.....	5
1.2. RIFERIMENTI AL CANTIERE.....	5
1.3. DESCRIZIONE ATTIVITÀ DI CANTIERE.....	6
QUADRO NORMATIVO DI RIFERIMENTO.....	6
STATO DI FATTO DELLA STRUTTURA.....	7
FATTIBILITÀ DELL'INTERVENTO.....	7
CRITERI E MODALITÀ DI INTERVENTO.....	8
2. VALUTAZIONE DEI RISCHI E AZIONI DI PREVENZIONE E PROTEZIONE.....	14
3. SOGGETTI DEL CANTIERE E DELLA SICUREZZA DI CANTIERE.....	16
3.1. ELENCO DELLE IMPRESE E DEI LAVORATORI AUTONOMI PRESENTI IN CANTIERE.....	17
4. ANALISI DELL'AREA DI CANTIERE.....	18
4.1. CARATTERISTICHE DEL SITO E OPERE CONFINANTI.....	18
4.2. RISCHI RELATIVI ALLE CARATTERISTICHE DELL'AREA DI CANTIERE.....	18
4.3. RISCHI ADDIZIONALI TRASMESSI AL CANTIERE DALL'AMBIENTE ESTERNO.....	19
4.4. RISCHI TRASMESSI DALLE ATTIVITÀ DI CANTIERE ALL'AMBIENTE ESTERNO.....	19
5. LAYOUT DI CANTIERE.....	21
6. FASI DI ORGANIZZAZIONE.....	26
7. ORGANIZZAZIONE PREVISTA PER LA GESTIONE DELLE EMERGENZE.....	39
8. RELAZIONE DELL'ORGANIZZAZIONE DEL CANTIERE.....	42
9. ANALISI DELLE ATTIVITÀ SVOLTE NEL CANTIERE.....	44
9.1. GRUPPI OMOGENEI.....	79
10. MODALITÀ ORGANIZZATIVE, COOPERAZIONE, COORDINAMENTO E INFORMAZIONE.....	80
10.1. CRONOPROGRAMMA.....	80
11. ALLEGATO I - SCHEDE OPERE PROVVISORIALI.....	81
12. ALLEGATO II - SCHEDE ATTREZZATURE.....	94
13. ALLEGATO III - SCHEDE SOSTANZE PERICOLOSE.....	127
14. ALLEGATO IV - SEGNALETICA DI CANTIERE.....	128
15. COSTI DELLA SICUREZZA.....	133

PREMESSA

Il presente Piano di Sicurezza e Coordinamento (PSC) è redatto ai sensi dell'art. 131 c.3 del D.Lgs. N. 163/2006, dell'art. 100 c.1, del D.Lgs. N. 81/08 e s.m.i. in conformità a quanto disposto dall'all. XV dello stesso decreto sui contenuti minimi dei piani di sicurezza.

Nella sua redazione sono state inoltre contemplate le disposizioni legislative:

Decreto legislativo 9 aprile 2008, n. 81 e s.m.i. Attuazione dell'articolo 1 della legge 3 agosto 2007, n. 123, in materia di tutela della salute e della sicurezza nei luoghi di lavoro. (GU n. 101 del 30-4-2008 - Suppl. Ordinario n.108) (art. 100);

Decreto legislativo 12 aprile 2006, n. 163 "Codice dei contratti pubblici relativi a lavori, servizi e forniture in attuazione delle direttive 2004/17/CE e 2004/18/CE" (art. 131);

D.P.R. 21 dicembre 1999, n. 554 – Regolamento di attuazione della legge quadro in materia di lavori pubblici (art. 41) fino all'emanazione del nuovo Regolamento;

D.Lgs. N. 81/08 e s.m.i. All. XV– Contenuti minimi dei piani di sicurezza nei cantieri temporanei o mobili.

1. L'obiettivo primario del PSC è stato quello di valutare tutti i rischi residui della progettazione e di indicare le azioni di prevenzione e protezione ritenute idonee, allo stato attuale, a ridurre i rischi medesimi entro limiti di accettabilità.
2. Il piano si compone delle seguenti sezioni principali:

identificazione e descrizione dell'opera;

individuazione dei soggetti con compiti di sicurezza;

analisi del contesto ed indicazione delle prescrizioni volte a combattere i relativi rischi rilevati;

organizzazione in sicurezza del cantiere, tramite:

relazione sulle prescrizioni organizzative;

lay-out di cantiere;

analisi ed indicazione delle prescrizioni di sicurezza per le fasi lavorative interferenti;

coordinamento dei lavori, tramite:

pianificazione dei lavori (diagramma di GANTT) secondo logiche produttive ed esigenze di sicurezza durante l'articolazione delle fasi lavorative;

prescrizioni sul coordinamento dei lavori, riportanti le misure che rendono compatibili attività altrimenti incompatibili;

stima dei costi della sicurezza;

organizzazione del servizio di pronto soccorso, antincendio ed evacuazione qualora non sia contrattualmente affidata ad una delle imprese e vi sia una gestione comune delle emergenze;

allegati.

Le prescrizioni contenute nel presente piano, pur ritenute sufficienti a garantire la sicurezza e la salubrità durante l'esecuzione dei lavori, richiedono ai fini dell'efficacia approfondimenti e dettagli operativi da parte delle imprese esecutrici.

Per tale motivo sarà cura dei datori di lavoro delle imprese esecutrici, nei rispettivi Piani operativi di sicurezza, fornire dettagli sull'organizzazione e l'esecuzione dei lavori, in coerenza con le prescrizioni riportate nel presente piano di sicurezza e coordinamento.

Contenuti minimi previsti del PSC (Allegato XV D.Lgs. 81/08 s.m.i.)		Riferimenti nel presente PSC
a)	L'identificazione e la descrizione dell'opera, esplicitata con: 1) l'indirizzo del cantiere; 2) la descrizione del contesto in cui è collocata l'area di cantiere;	Dati generali – Dati identificativi del cantiere
	3) una descrizione sintetica dell'opera, con particolare riferimento alle scelte progettuali, architettoniche, strutturali e tecnologiche;	Dati generali – Descrizione dell'opera
b)	L'individuazione dei soggetti con compiti di sicurezza, esplicitata con l'indicazione dei nominativi del responsabile dei lavori, del coordinatore per la sicurezza in fase di progettazione e, qualora già nominato, del coordinatore per la sicurezza in fase di esecuzione ed a cura dello stesso coordinatore per l'esecuzione con l'indicazione, prima dell'inizio dei singoli lavori, dei nominativi dei datori di lavoro delle imprese esecutrici e dei lavoratori autonomi;	Soggetti – Responsabile dei lavori, coordinatori ecc. Responsabilità – Descrizione compiti Imprese – Anagrafica imprese / Anagrafica lavoratore autonomo
c)	Una relazione concernente l'individuazione, l'analisi e la valutazione dei rischi in riferimento all'area ed all'organizzazione dello specifico cantiere, alle lavorazioni interferenti ed ai rischi aggiuntivi rispetto a quelli specifici propri dell'attività delle singole imprese esecutrici o dei lavoratori autonomi;	Lavorazioni – Fasi di cantiere
d)	Le scelte progettuali ed organizzative, le procedure, le misure preventive e protettive, in riferimento: 1) all'area di cantiere, ai sensi dei punti 2.2.1. e 2.2.4.;	Area di cantiere – Area del sito e del contesto
	2) all'organizzazione del cantiere, ai sensi dei punti 2.2.2. e 2.2.4.;	Organizzazione del cantiere: Layout; Fasi organizzative; Relazione organizzazione di cantiere;
	3) alle lavorazioni, ai sensi dei punti 2.2.3. e 2.2.4.;	Lavorazioni – Fasi di cantiere
e)	Le prescrizioni operative, le misure preventive e protettive ed i dispositivi di protezione individuale, in riferimento alle interferenze tra le lavorazioni, ai sensi dei punti 2.3.1., 2.3.2. e 2.3.3.;	Coordinamento lavori: Diagramma di Gantt Misure di coordinamento interferenze
f)	Le misure di coordinamento relative all'uso comune da parte di più imprese e lavoratori autonomi, come scelta di pianificazione lavori finalizzata alla sicurezza, di apprestamenti, attrezzature, infrastrutture, mezzi e servizi di protezione collettiva di cui ai punti 2.3.4. e 2.3.5.;	Coordinamento lavori: Misure di coordinamento uso comune
g)	Le modalità organizzative della cooperazione e del coordinamento, nonché della reciproca informazione, fra i datori di lavoro e tra questi ed i lavoratori autonomi;	Coordinamento lavori: Modalità cooperazione e coordinamento
h)	L'organizzazione prevista per il servizio di pronto soccorso, antincendio ed evacuazione dei lavoratori, nel caso in cui il servizio di gestione delle emergenze è di tipo comune, nonché nel caso di cui all'articolo 104, comma 4; il PSC contiene anche i riferimenti telefonici delle strutture previste sul territorio al servizio del pronto soccorso e della prevenzione incendi;	Organizzazione del cantiere: Schede di emergenza
i)	La durata prevista delle lavorazioni, delle fasi di lavoro e, quando la complessità dell'opera lo richieda, delle sottofasi di lavoro, che costituiscono il cronoprogramma dei lavori, nonché l'entità presunta del cantiere espressa in uomini-giorno;	Coordinamento lavori: - Diagramma di Gantt
l)	La stima dei costi della sicurezza, ai sensi del punto 4.1.	Stima costi della sicurezza – Computo metrico

1. DATI IDENTIFICATIVI DEL CANTIERE**1.1. RIFERIMENTO ALL'APPALTO**

COMMITTENTI	
Nominativo	COMUNE DI POVEGLIANO - Sede Municipale
Indirizzo	Borgo San Daniele, 26 - Povegliano (TV)
Codice Fiscale	8008450266
Partita IVA	00254880263
Recapiti telefonici	0422-871124 - Fax 0422-871116
Email/PEC	lavoripubblici@comune.povegliano.tv.it protocollo.comune.povegliano.tv@pecveneto.it

1.2. RIFERIMENTI AL CANTIERE

DATI CANTIERE	
Indirizzo	Borgo San Daniele, 26 - Povegliano (TV)
Data presunta inizio lavori	27/06/2017

1.3. DESCRIZIONE ATTIVITÀ DI CANTIERE

Riteniamo utile, prima di illustrare il seguente progetto di consolidamento dell'edificio strategico "Sede Municipale e Sede della Protezione Civile di Borgo S. Daniele 26" a Povegliano (TV), in applicazione delle normative vigenti: D.M. 14.01.2008 e relativa circolare attuativa, specificare che la filosofia del progetto e le scelte degli interventi considerano l'impostazione conservativa più corretta per la trasmissibilità del bene architettonico.

Tale impostazione ha come obiettivo generale quello di mantenere, nei limiti del possibile, i dati materiali e gli elementi costruttivi che caratterizzano una struttura indipendentemente dai loro caratteri stilistici, storici o di formalizzazione figurativa.

In ambito strutturale ciò si traduce nel progettare tutti gli interventi tecnici necessari ad eliminare il dissesto strutturale adottando una metodologia che individui soluzioni compatibili e conformi alle caratteristiche costruttive esistenti e che sia concepita con lo scopo di aiutare (senza sostituirlo) lo scheletro portante esistente a reggere i carichi richiesti dalla normativa oggi vigente.

In ragione di questi presupposti era essenziale partire con uno studio analitico preliminare nel quale poter cogliere i diversi livelli di complessità della struttura al fine di comprenderne la "natura".

Già in tappe precedenti è stata pertanto avviata e completata una indagine per la conoscenza dei dati geometrici, materici e di tecnologia costruttiva che caratterizzano l'insieme dei corpi di fabbrica costitutivi dell'edificio strategico.

Si descrivono nel seguito gli interventi necessari per raggiungere l'adeguamento sismico richiesto dall'attuale normativa per l'edificio strategico.

QUADRO NORMATIVO DI RIFERIMENTO

I principali riferimenti normativi sono stati i seguenti:

- **NTC 2008** – Nuove norme tecniche per le costruzioni – Decreto 14/01/2008
- **Circ. 02/02/2009 n. 617** – Istruzioni per l'applicazione delle "Nuove norme tecniche per le costruzioni" di cui al Decreto Ministeriale 14/01/2008

STATO DI FATTO DELLA STRUTTURA

Sede Municipale

corpo principale della villa storica oggetto di Adeguamento sismico è strutturato su tre livelli:

- Al piano terra: l'atrio, la sala consiglio, la scala di collegamento al piano superiore, alcuni uffici tra cui quello destinato alla Polizia Municipale ed un servizio igienico;
- Al piano primo: gli uffici destinati agli amministratori (sindaco, segretario comunale, ecc.) oltre che gli spazi dedicati agli uffici amministrativi;
- Al piano secondo: il settore tecnico e la sala giunta spesso utilizzata come stanza riservata ai responsabili di area, sala riunioni o sala per commissioni edilizie.

Lo stato di conservazione delle strutture dell'intero fabbricato risulta buono, l'immobile è stato infatti oggetto di ristrutturazione negli anni '90.

Sede Protezione Civile

corpo adiacente alla villa è adibito a sede della Protezione Civile ed è strutturato su due livelli:

- Al piano terra: l'atrio con accoglienza del pubblico, un ufficio, un servizio igienico e la scala di accesso al piano primo;
- Al piano primo: un'unica sala con destinazione multiuso.

Lo stato di conservazione delle strutture risulta nel complesso buono. La parete sud presenta a piano terra fenomeni di umidità per risalita.

FATTIBILITA' DELL'INTERVENTO

l'area oggetto di intervento è disponibile in quanto di proprietà dell'Amministrazione Comunale. L'intervento non modifica la destinazione d'uso.

L'accessibilità all'area risulta agevole dalla viabilità ordinaria.

CRITERI E MODALITA' DI INTERVENTO

Il fabbricato in oggetto è stato schematizzato con un modello matematico FEM. Il modello è tridimensionale e rappresenta in modo adeguato le effettive distribuzioni di massa e rigidezza.

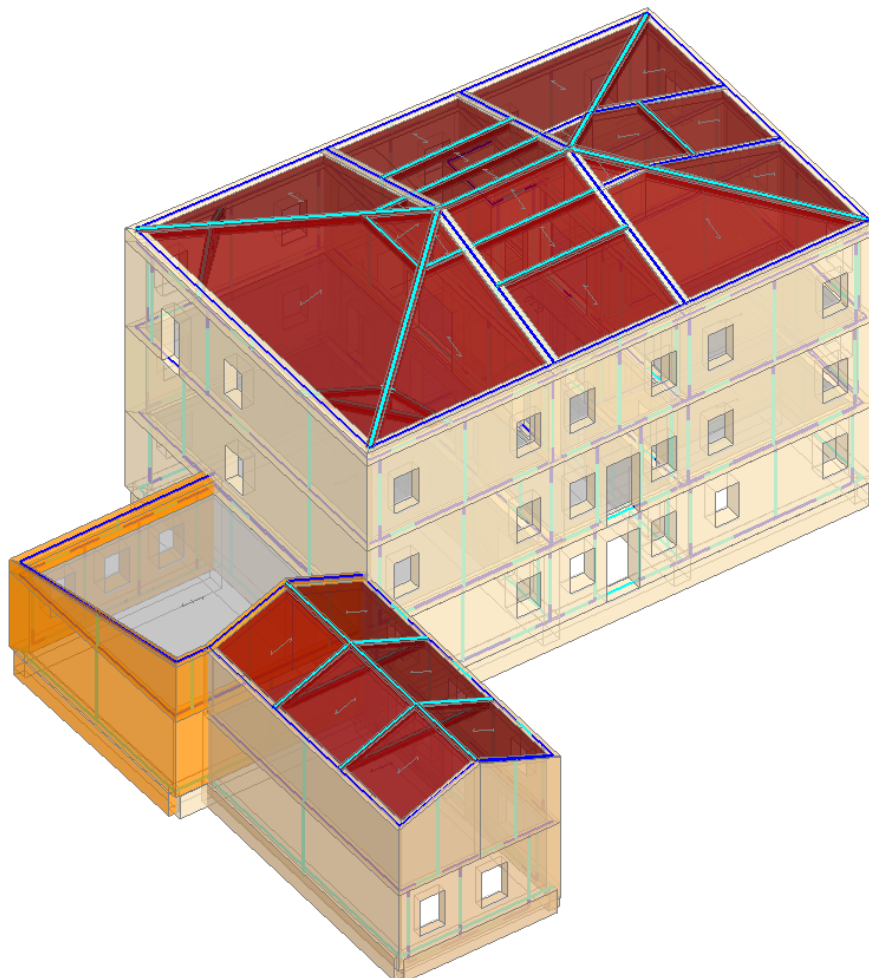

Le risultanze analitiche dell'analisi strutturale hanno evidenziato la debolezza della struttura nei confronti delle sollecitazioni sismiche indicate dalle norme NTC2008.

Gli esiti delle verifiche numeriche e sperimentali sui vari elementi strutturali sono stati significativi ed hanno interessato in modo esaustivo tutte le componenti della struttura consentendo di calibrare gli interventi di consolidamento più adatti con l'obiettivo di minimizzarne la quantità e l'estensione ove possibile, nel rispetto prioritario della sicurezza.

In particolare interventi di rinforzo sono stati volutamente non previsti sulle pareti di piano terra del corpo Municipale per la presenza di elementi decorativi di facciata (archi) che altrimenti sarebbero stati irrimediabilmente danneggiati: l'ottica dell'intervento conservativo di cui si parla in premessa. Gli interventi previsti sono di tre tipologie: rinforzo delle murature esistenti mediante l'uso di materiale fibro rinforzato F.R.P., nuovi elementi "puntone/tirante" in c.a. e nuove tirantature. Nel seguito ciascun intervento viene descritto singolarmente.

INTERVENTO 1

Interventi di rinforzo sulle murature in elevazione Consolidamento strutturale di murature in mattoni con materiale fibro-rinforzato F.R.P.

L'opera di consolidamento comprenderà la stesa di un nuovo strato di intonaco armato interconnesso su entrambe le facce delle murature portanti indicate negli elaborati grafici.

Si provvederà alla completa demolizione dell'intonaco interno esistente e delle sue parti morte con scarifica di circa 2 cm dei giunti di allettamento per favorire l'aderenza della nuova malta, che verrà poi applicata, e la sua penetrazione negli incavi delle pareti interessate dal consolidamento.

L'intervento comprenderà oltre alla demolizione all'intonaco la rimozione con accatastamento e successivo riposizionamento delle eventuali parti impiantistiche e l'eventuale parziale sostituzione di parti che non potessero essere recuperate.

Sarà necessario provvedere alla ricostruzione di parti di murature mancanti o particolarmente danneggiate, oppure alla ripristino di lesioni di assestamento sulla muratura che dovessero emergere.

Successivamente si provvederà infine al lavaggio ed alla pulizia della superficie scrostata con bagnatura della superficie a saturazione; in tal modo si avrà a nudo tutto il tratto di muratura interessato dalle opere di rinforzo sia sul lato esterno che su quello interno.

Non sarà necessario provvedere a demolizione del solaio e della pavimentazione la quale dovrà essere adeguatamente protetta mediante l'interposizione di un tavolato prima dell'inizio delle lavorazioni.

Non rimuovendo il solaio ed il pavimento al fine di dare continuità alla nuova armatura verticale di rinforzo è prevista l'applicazione di barre in F.R.P. con inclinazione di circa 40° e disposte a quinconce, con passo di 40 cm.

Nell'elaborato di progetto pertinente si rappresentano schematicamente le sezioni tipologiche dell'intervento di interconnessione attraverso il solaio dei paramenti murari di piano.

Su tutte le pareti interessate ai lavori messe a nudo, pulite, ed accuratamente bagnate si provvederà all'applicazione di un primo strato di rinzafo al paramento murario che ne permetterà una parziale regolarizzazione della superficie e la predisposizione di un idoneo strato di fondo ben adeso per le successive lavorazioni.

A tal punto verrà interamente posta in opera la rete in materiale fibro-rinforzato F.R.P. srotolando il rotolo dal basso verso l'alto o viceversa, fra il ponteggio e la muratura e suo fissaggio provvisorio alla muratura con chiodi da carpenteria in modo tale da permetterne il corretto posizionamento e il taglio della rete in corrispondenza delle aperture e dei bordi muro.

Il taglio della rete verrà realizzato per mezzo di cesoie e/o tronchesi da cantiere o con smerigliatrice angolare garantendo una sovrapposizione minima tra le fasce di rete per circa 15 - 20 cm al fine di assicurare la continuità meccanica.

Dovrà essere posta particolare attenzione per non piegare la rete ad angolo vivo per evitare l'eventuale rottura delle fibre.

Naturalmente nella zona interessata dall'ingombro del solaio la rete verrà tagliata all'intradosso dello stesso per garantire la massima continuità possibile senza demolire il sovrastante pavimento. Verranno quindi realizzati fori passanti per la successiva applicazione di connettori singoli con barra a "L" sempre in materiale F.R.P. nel numero di 4/mq da realizzarsi in zone compatte della muratura.

A foro pulito avverrà l'inserimento dei due connettori ad "L" ognuno alle estremità del foro passante (su entrambe le superfici della muratura interessata dal foro) con barra in materiale composito F.R.P. di diametro 8 mm e successiva iniezione di ancorante chimico o malte strutturali a ritiro compensato.

L'applicazione sulla superficie della muratura di fazzoletti in materiale composito in corrispondenza dei connettori per una superficie di 150x150 mm di lato permetterà la ripartizione degli sforzi applicati. In corrispondenza dei vani porta/finestra sarà necessario provvedere ad una riquadratura con rete in materiale composito F.R.P. per una larghezza di almeno 30 cm.

Completate tutte le predisposizioni si provvederà all'applicazione di circa 3 cm di "intonaco strutturale" sull'intera superficie esposta. In fase esecutiva, per quanto possibile si provvederà in alternativa alla scelta di un betoncino a base di cemento alla scelta di una miscela mista a calce e cemento che appare equivalente sotto il profilo economico e promette di migliorare le caratteristiche di traspirabilità del supporto.

Ne seguirà il rifacimento delle finiture e degli impianti, come era l'esistente.

Per l'intervento in quest'area è prevista, preliminarmente all'inizio dei lavori, la rimozione, con accatastamento nei luoghi indicati dalla Committenza, di tutti i materiali e dei mobili interferenti alle attività di progetto.

Il riposizionamento è previsto per i soli elementi di arredo con il loro contenuto; resterà infatti data la possibilità alla Committenza di un diverso allocamento dei materiali voluminosi e non pertinenti l'attività degli uffici, in altro sito.

Si rimanda al piano della sicurezza la gestione, anche organizzativa e temporale, delle attività previste in questa parte di fabbricato.

INTERVENTO 2

Interventi sulle murature

Consolidamento strutturale con portale in c.a.

L'opera di consolidamento prevista nella sede della Protezione Civile a piano terra, prevede la realizzazione di un elemento puntone/tirante tra le due "facciate lunghe" del fabbricato. Viene realizzato un portale in c.a. con inserimento nei due setti di estremità di ancoraggi in acciaio alla muratura esistente.

L'elemento così costituito permette di aggiungere un vincolo verticale alla muratura con conseguente riduzione delle specchiature e conseguente aumento della sicurezza nei confronti di fenomeni cinematici fuori piano.

Data la tipologia di intervento sarà necessario provvedere alla realizzazione di una nuova fondazione.

Pertanto l'intervento, diversamente dal precedente riguardante la sede Comunale, interesserà la quota di fondazione ovvero si spingerà al di sotto del pavimento del piano terra.

Nell'elaborato di progetto pertinente si rappresenta schematicamente la posizione del nuovo portale da interconnettere alla muratura esistente.

Nel dettaglio dopo aver demolito una porzione sufficiente di pavimento e del sottostante massetto si provvederà alla casseratura ed al getto in c.a., adeguatamente ancorato alle fondazioni esistenti ed al ripristino di un tratto di pavimentazione come già l'esistente.

L'intervento potrà comprendere, la rimozione ed il riposizionamento delle parti impiantistiche e dei serramenti.

Il portale che si svilupperà a tutta altezza di piano, sarà ammorsato al paramento murario esistente con barre metalliche ancorate tramite malta idonea.

In fase esecutiva, si provvederà alla lisciatura con betoncino e alla tinteggiatura.

Per l'intervento in quest'area è prevista, preliminarmente all'inizio dei lavori, la rimozione, con accatastamento nei luoghi indicati dalla Committenza, di tutti i materiali e dei mobili interferenti alle attività di progetto.

Il riposizionamento è previsto per i soli elementi di arredo con il loro contenuto; resterà infatti data la possibilità alla Committenza di un diverso allocamento dei materiali voluminosi e non pertinenti l'attività degli uffici, in altro sito.

Si rimanda al piano della sicurezza la gestione, anche organizzativa e temporale, delle attività previste in questa parte di fabbricato.

INTERVENTO 3

Tiranti orizzontali a soffitto ed intermedi

La presenza di un quadro fessurativo non allarmante ed in prevalenza passante sulle pareti verticali centrali della struttura richiede trattamenti specifici applicati localmente con lo scopo di restituire monoliticità e continuità alle pareti.

In tal senso si è previsto di fare ricorso alla realizzazione di tirantature a soffitto che hanno lo scopo di ridare all'edificio un comportamento d'assieme utile a garantire una buona resistenza a meccanismi cinematici sismici fuori piano.

L'applicazione di tali tecniche, mediante l'impiego di barre inox di piccolo diametro, verrà praticata con la cautela del caso specifico, analizzandone l'ideale compatibilità con la qualità delle finiture presenti.

L'intervento consiste nella posa in opera di nuovi tiranti metallici in acciaio inox di ritegno delle spinte orizzontali disposti a quota soffitto dell'ultimo piano (per il corretto loro posizionamento vedi elaborati grafici).

La tesatura dei tiranti è resa possibile attraverso un sistema a dado e controdado (o controdado cieco) sempre in inox posti in posizione accessibile all'esterno del fabbricato.

Va notato che per l'esecuzione di tali interventi non sono previste demolizioni murarie ma solo rimozioni con successivo riposizionamento limitato di intonaci.

Si rimanda al piano della sicurezza la gestione, anche organizzativa e temporale, delle attività previste in questa parte di fabbricato.

PRESCRIZIONI PER LA SICUREZZA

L'attività di cantiere verrà suddivisa in tre fasi.

Nella **prima fase** si ipotizza che siano a disposizione i locali dell'ala denominata "Protezione Civile", nella quale sono presenti al piano terra pure due dipendenti, dell'ufficio scolastico e dell'ufficio sociale. Tutte le persone operanti in quest'ala saranno trasferite assieme alla propria mobilia presso il piano terra della sede municipale oppure presso degli altri uffici messi a disposizione in altra sede.

All'inizio della **seconda fase** si ipotizza che siano terminati i lavori riguardanti la "Protezione Civile", ad eccezione delle finiture esterne, e che il personale operante al secondo piano della sede municipale si trasferisca nell'ala minore del complesso oggetto d'intervento, contestualmente alla messa in opera di ponteggi su tre dei quattro lati del municipio, lasciando libero quello principale per consentire il trasferimento dei dipendenti poco sopra descritto. Una volta terminato il trasferimento del personale è previsto il posizionamento dei ponteggi anche sul lato sud della sede comunale.

La **terza fase**, invece, prima del suo inizio, richiede una sospensione di una settimana dell'attività lavorativa per il trasferimento degli occupanti dal piano primo al piano secondo.

Queste ipotesi potrebbero essere totalmente riviste all'atto della consegna dei lavori all'impresa affidataria a seguito di nuovi spazi che nel frattempo potrebbero essere stati acquisiti, anche temporaneamente, dall'Amministrazione Comunale.

Per quanto riguarda le aree esterne dedicate al cantiere ed alla sua recinzione, si è cercato di interferire il meno possibile con le abitudini dei cittadini, dei dipendenti, delle forze politiche e delle associazioni che utilizzano il complesso comunale; al tempo stesso si è cercato di preservare, evitando di danneggiarle, le sistemazioni esterne di pregio eseguite non molti anni fa. Vengono mantenuti due percorsi pedonali, che consentono rispettivamente l'accesso da Borgo San Daniele e dai parcheggi di Piazza Municipio.

L'area logistica di cantiere interesserà la pavimentazione in cubetti di porfido; non riguarderà, invece, la pavimentazione in lastre di pietra.

L'accesso carraio all'area logistica di cantiere avverrà da Borgo San Daniele con interferenza molto moderata

con i flussi pedonali provenienti dai parcheggi.

E' doveroso precisare che nella mattinata di ogni venerdì i primi posti auto vengono occupati per attività di mercato. Si prevede un richiamo di acquirenti assai ridotto ed un'interferenza molto contenuta con le attività di cantiere.

E' bene, poi, evidenziare che a nord della sede municipale é posizionata una centrale termica interrata alla quale si accede per mezzo di due griglie sollevabili, dotate di cardini. Il ponteggio da posizionare in corrispondenza del facciata nord dovrà consentire sempre l'accesso alla centrale termica, predisponendo un opportuno "passo carraio", anche se al di sotto del quale non ci sarà nessun passaggio. E' bene ribadire, pertanto, che nessun montante del ponteggio deve poggiare sulle griglie apribili che permettono di accedere alla centrale termica interrata.

I lavori opere si svolgono in prossimità di un contesto residenziale, essi dovranno essere eseguiti producendo il minor rumore possibile e rispettando gli orari di silenzio previsti dal regolamento comunale e concentrando le attività più rumorose nei pomeriggi in cui i dipendenti non rientrano al lavoro.

Per le eventuali demolizioni interne si dovrà prevedere la chiusura delle finestre e delle porte degli ambienti interessati.

Non vi sono linee elettriche aeree per cui non vi sono rischi di contatti per elettrocuzione.

Il materiale di risulta dev'essere raccolto temporaneamente all'esterno in area opportunamente recintata.

Il materiale approvvigionato potrà essere stoccato all'esterno, per motivi di sicurezza o di conservazione, potrà essere posizionato all'interno delle sedi prima del suo impiego.

Per quanto concerne la logistica, le maestranze possono utilizzare i servizi igienici della sede; ugualmente possono essere adibiti a spogliatoio e ad ufficio alcuni locali nel piano interessato dalle lavorazioni, limitando il più possibile l'occupazione degli spazi esterni alle sedi, per non danneggiare le pavimentazioni ed il giardino presente.

Di conseguenza queste postazioni cambieranno con l'evolversi delle attività.

Nel corso dei lavori dovrà essere interdetto l'accesso ai non addetti con misure efficaci.

2. VALUTAZIONE DEI RISCHI E AZIONI DI PREVENZIONE E PROTEZIONE

La presente sezione costituisce adempimento a quanto disposto al punto 2.1.2.c) dell'Allegato XV al D.Lgs. 81/2008 e s.m.i. relativamente alle indicazioni sull'individuazione, l'analisi e la valutazione dei rischi concreti, con riferimento all'area ed all'organizzazione del cantiere, alle lavorazioni e alle loro interferenze.

L'obiettivo primario del presente documento è quello di individuare, analizzare e valutare tutti i rischi residui della progettazione e di indicare le azioni di prevenzione e protezione ritenute idonee, allo stato attuale delle conoscenze (fase progettuale), alla loro eliminazione o riduzione al minimo, entro limiti di accettabilità.

Pertanto, tutti i rischi segnalati nelle varie sezioni di questo documento, nonché la relativa valutazione, si riferiscono ai rischi di progettazione, cioè desunta dall'applicazione del progetto senza lo studio di sicurezza, in altri termini, in assenza di alcuno dei provvedimenti indicati nel presente documento. L'applicazione delle procedure e delle protezioni indicate nel presente documento consente di ricondurre il livello dei rischi entro limiti di accettabilità, cioè con il potenziale di fare danni facilmente reversibili (graffi o piccola ferita, ...) ma frequenti o di causare danni anche più elevati ma molto raramente.

La metodologia di valutazione adottata è quella "semiquantitativa" in ragione della quale il rischio (R) è rappresentato dal prodotto della probabilità (P) di accadimento dell'evento dannoso ad esso associato, variabile da 1 a 3, con la magnitudo (M), cioè dell'entità del danno, anch'essa variabile tra 1 e 3.

I significati della probabilità e della magnitudo al variare da 1 a 3 sono rispettivamente indicati nelle tabelle seguenti.

P	Livello di probabilità	Criterio di Valutazione
3	Probabile	- La mancanza rilevata può provocare un danno, anche se in modo automatico o diretto - È noto qualche episodio di cui alla mancanza ha fatto seguire il danno - Il verificarsi del danno ipotizzato susciterebbe una moderata sorpresa in azienda
2	Poco probabile	- La mancanza rilevata può provocare un danno solo in circostanze sfortunate di eventi. - Sono noti solo rarissimi episodi già verificatisi. - Il verificarsi del danno ipotizzato susciterebbe grande sorpresa.
1	Improbabile	- La mancanza rilevata può provocare un danno per la concomitanza di più eventi poco probabili indipendenti. - Non sono noti episodi già verificatisi. - Il verificarsi del danno susciterebbe incredulità

M	Livello del danno	Criterio di Valutazione
3	Grave	- Infortunio o episodio di esposizione acuta con effetti di invalidità parziale. Esposizione cronica con effetti irreversibili e/o parzialmente invalidanti.
2	Medio	Infortunio o episodio di esposizione acuta con inabilità reversibile. - Esposizione cronica con effetti reversibili.
1	Lieve	Infortunio o episodio di esposizione acuta con inabilità rapidamente reversibile. Esposizione cronica con effetti rapidamente reversibili

L'andamento del rischio, in funzione di "P" e di "M", è descritto da uno dei nove quadranti del grafico seguente.

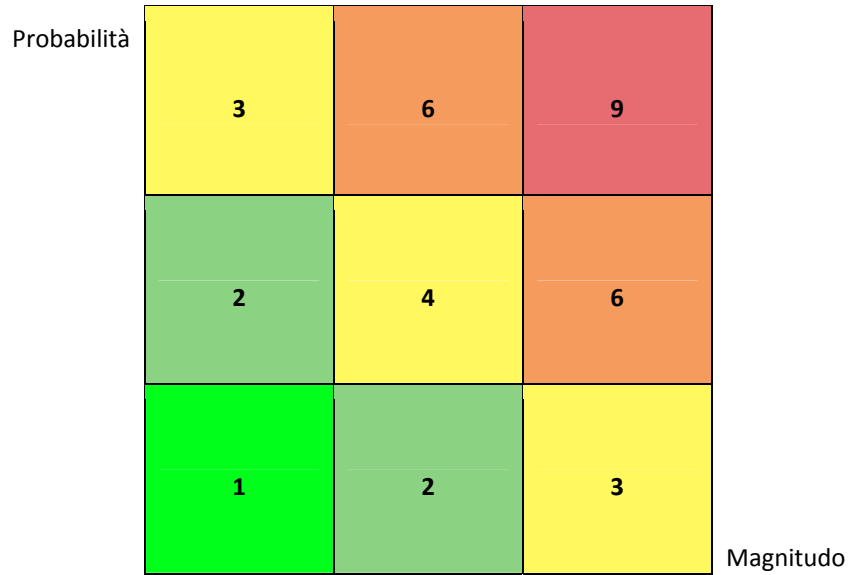

Pertanto, il significato del livello di rischio è il seguente:

Livello di rischio (R)	Probabilità (P)	Magnitudo (M)
molto basso	improbabile	lieve
basso	poco probabile	lieve
	improbabile	moderata
medio	probabile	lieve
	poco improbabile	moderata
	improbabile	grave
alto	poco probabile	grave
	probabile	moderata
molto alto	probabile	grave

3. SOGGETTI DEL CANTIERE E DELLA SICUREZZA DI CANTIERE

Coordinatore per la progettazione	
Nominativo	DOTT. ING. SCALCO ALEARDO
Indirizzo	Viale della Repubblica n°253/E - Treviso (TV)
Codice Fiscale	SCLLRD61P23L407B
Recapiti telefonici	0422-543961 - cell. 335-1916186 - Fax 0422-420060
Mail/PEC	aleardo.scalco@virgilio.it aleardo.scalco@ingpec.eu

Coordinatore per l'esecuzione	
Nominativo	DOTT. ING. SCALCO ALEARDO
Indirizzo	Viale della Repubblica n°253/E - Treviso (TV)
Codice Fiscale	SCLLRD61P23L407B
Recapiti telefonici	0422-543961 - cell. 335-1916186 - Fax 0422-420060
Mail/PEC	aleardo.scalco@virgilio.it aleardo.scalco@ingpec.eu

Responsabile Unico del Procedimento	
Nominativo	GEOM. GIUSEPPE PUPPINATO
Indirizzo	Borgo san Daniele, 26 - Povegliano (TV)
Recapiti telefonici	0422-871124 - Fax 0422-871116
Mail/PEC	lavoripubblici@comune.povegliano.tv.it protocollo.comune.povegliano.tv@pecveneto.it
Ente rappresentato	Comune di Povegliano

Direttore dei lavori	
Nominativo	ING. GIAMPIERO BORTOLETTO
Indirizzo	Viale Europa, 48/A - Casier (TV)
Codice Fiscale	BRTGPR68S07L407Q
Partita IVA	03967920269
Recapiti telefonici	cell. 339 7761608
Mail/PEC	g_bortoletto@alice.it giampiero.bortoletto@ingpec.eu
Luogo e data nascita	Treviso 07/11/1968

3.1. ELENCO DELLE IMPRESE E DEI LAVORATORI AUTONOMI PRESENTI IN CANTIERE

Elenco imprese

Impresa affidataria	
Ragione sociale	

4. ANALISI DELL'AREA DI CANTIERE

Nella seguente tabella sono analizzati i rischi relativi all'area del cantiere (rischi ambientali presenti nell'area, rischi trasmessi al cantiere dall'area circostante e rischi trasmessi dal cantiere all'area circostante): in corrispondenza degli elementi considerati sono indicate le scelte progettuali, le procedure e le misure di prevenzione e protezione.

4.1. CARATTERISTICHE DEL SITO E OPERE CONFINANTI

Caratteristiche generali del sito

Il Comune di Povegliano è situato in una posizione centrale rispetto all'intero territorio comunale. Il fabbricato si presenta in una posizione frontale rispetto alla strada Provinciale 56, e l'area si presenta densamente abitata. Nella giornata di venerdì è previsto il mercato ad est della sede municipale, negli spazi destinati a parcheggi.

Caratteristiche geologiche ed idrogeologiche

Per la tipologia dell'intervento non sono rilevanti.

Opere confinanti

	Confini	Rischi prevedibili
Nord	Piazza principale	Interferenza con accesso personale del Comune.
Sud	Strada Provinciale	Interferenza accesso di cantiere con viabilità su strada pubblica
Est	Parcheggi / mercato al venerdì	Interferenza con pedoni che dal parcheggio accedono alla sede municipale e viceversa
Ovest	Fabbricati limitrofi / area pubblica verde	Interferenza nella fase di inserimento tirantature nel fabbricato destinato alla Protezione Civile

4.2. RISCHI RELATIVI ALLE CARATTERISTICHE DELL'AREA DI CANTIERE

Occupazione temporanea di suolo pubblico

Scelte progettuali, procedure e misure preventive e protettive	E' importante delimitare e mantenere costantemente protetta l'area di cantiere.
----------------------------------------------------------------	---------------------------------------------------------------------------------

Presenza di reti o condutture interrato di servizi

Scelte progettuali, procedure e misure preventive e protettive	In fase di scavo occorre comunque procedere con cautela, per evitare danni alle reti tecnologiche.
----------------------------------------------------------------	----------------------------------------------------------------------------------------------------

Presenza di fabbricati limitrofi

Scelte progettuali, procedure e misure preventive e protettive	Mantenimento di tutti gli accessi esistenti.
----------------------------------------------------------------	----------------------------------------------

Emissione di polveri, fibre	
Scelte progettuali, procedure e misure preventive e protettive	Bagnare il materiale di risulta delle demolizioni.

4.3. RISCHI ADDIZIONALI TRASMESSI AL CANTIERE DALL'AMBIENTE ESTERNO

Presenza di traffico per parcheggi e/o mercato	
Scelte progettuali, procedure e misure preventive e protettive	<p>La presenza concomitante di mezzi di cantiere e di mezzi dei dipendenti o dei cittadini può causare interferenze nella zona a parcheggio ad est sede municipale.</p> <p>E' necessario installare appropriata segnaletica, in corrispondenza dell'accesso di cantiere, ponendo particolare attenzione alla limitazione della velocità, alla corretta movimentazione dei carichi e delle forniture al cantiere. Analoghe attenzioni devono essere prese in considerazione nei giorni di mercato</p>

Viabilità per l'accesso dei mezzi in cantiere	
Scelte progettuali, procedure e misure preventive e protettive	<p>La presenza concomitante di mezzi di cantiere e di mezzi dei dipendenti o dei cittadini può causare interferenze in corrispondenza dello sbocco sulla strada provinciale. Ugualmente in presenza di attività di mercato possono esserci interferenze con la movimentazione dei mezzi in uscita dal cantiere.</p>

4.4. RISCHI TRASMESSI DALLE ATTIVITÀ DI CANTIERE ALL'AMBIENTE ESTERNO

Viabilità per l'accesso dei mezzi in cantiere	
Scelte progettuali, procedure e misure preventive e protettive	I mezzi che devono accedere al cantiere devono segnalare tempestivamente, con la freccia, l'intenzione di svoltare verso il cantiere.

Emissioni di rumore verso l'esterno	
Scelte progettuali, procedure e misure preventive e protettive	Adeguare l'orario di lavoro, a seconda delle stagioni alle normative previste nella zonizzazione acustica comunale. Adeguare l'orario di lavoro e le lavorazioni in base all'orario dei dipendenti comunali

Emissioni di polveri, fibre	
Scelte progettuali, procedure e misure preventive e protettive	

Occupazione temporanea di suolo pubblico	

Scelte progettuali, procedure e misure preventive e protettive	E'importante delimitare e mantenere costantemente protetta l'area di cantiere.
-----------------------------------------------------------------------	--------------------------------------------------------------------------------

Proiezione di materiali e schegge	
Scelte progettuali, procedure e misure preventive e protettive	<ul style="list-style-type: none"> - Le fasi progettuali hanno evidenziato la possibilità di rilascio di materiali verso l'esterno dell'area di cantiere. - In fase esecutiva e d'intesa con la Direzione Lavori, il CSE è necessario un sopralluogo in cantiere organizzare le lavorazioni e stabilire modalità di esecuzione dei lavori tali da evitare l'insorgenza di situazioni pericolose. - Per impedire le proiezioni di materiali, anche involontarie, nelle zone corrispondenti agli interventi, dovranno essere adottati tutti quegli opportuni accorgimenti, in relazione alle caratteristiche del lavoro stesso.

Presenza fabbricati limitrofi	
Scelte progettuali, procedure e misure preventive e protettive	<ul style="list-style-type: none"> - Le fasi progettuali hanno evidenziato la presenza di fabbricati limitrofi. - In fase esecutiva e d'intesa con la Direzione Lavori e il CSE è necessario un sopralluogo in cantiere per organizzare le lavorazioni e stabilire modalità di esecuzione dei lavori tali da evitare l'insorgenza di situazioni pericolose.

5. LAYOUT DI CANTIERE

PRIMA FASE

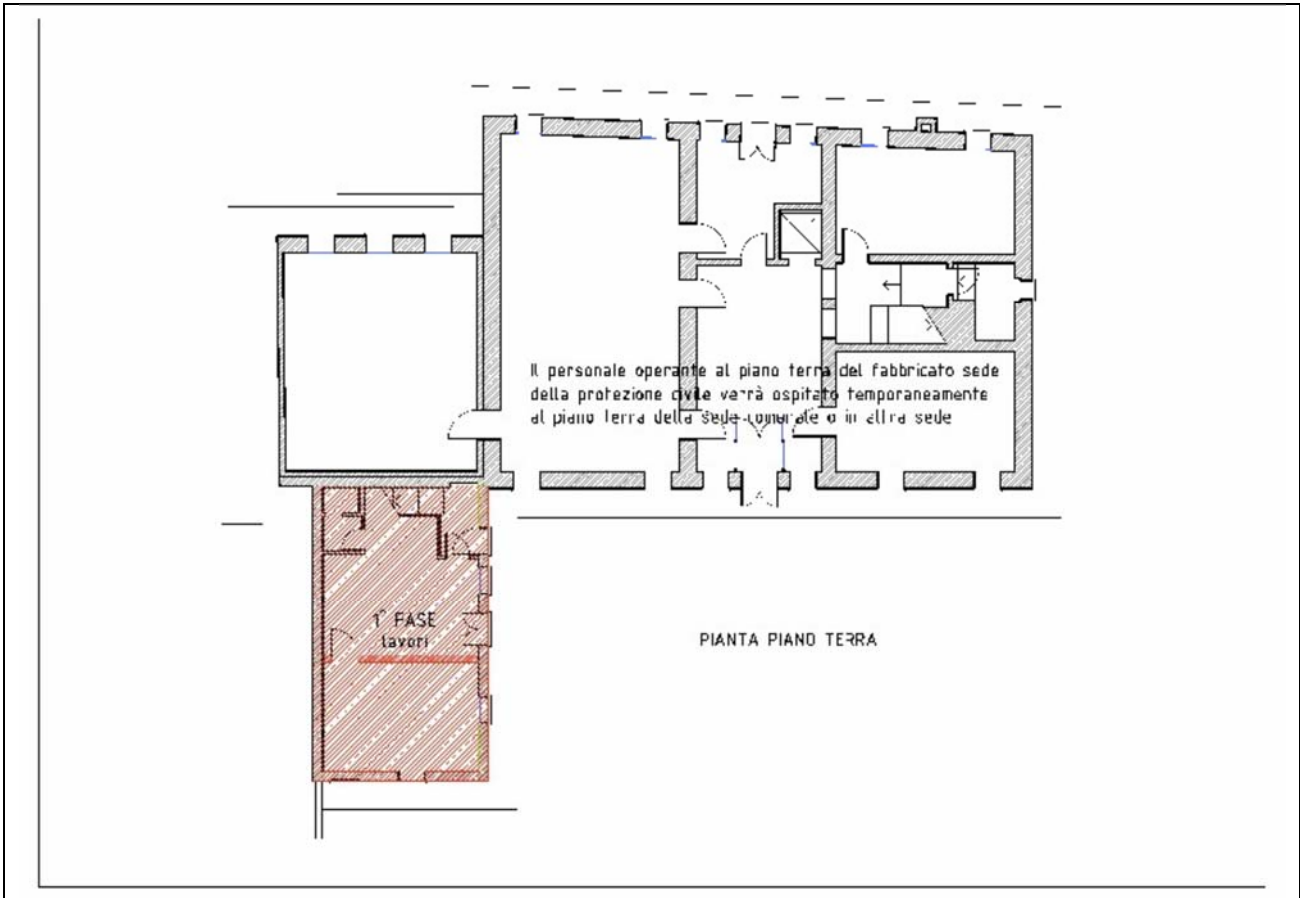

SECONDA FASE

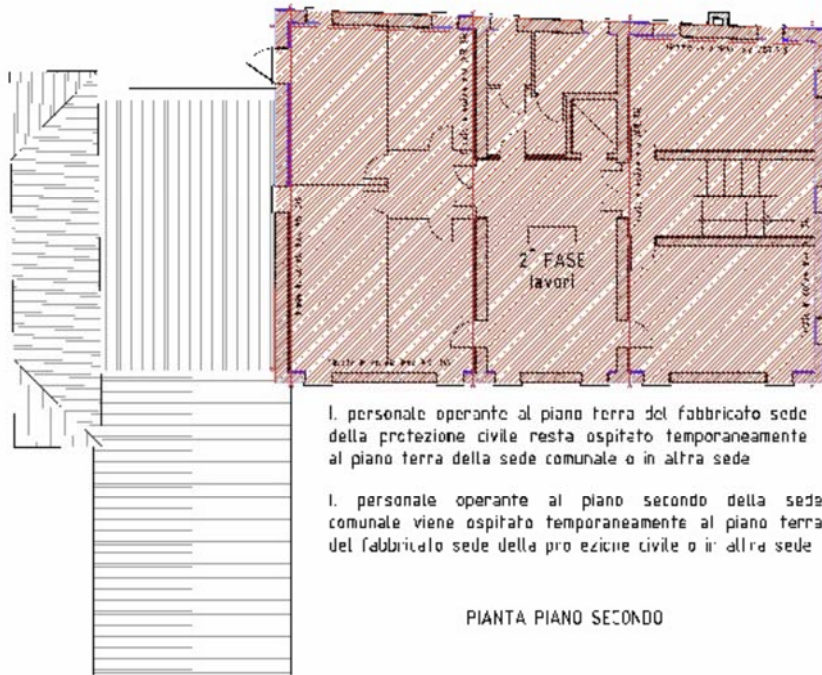

1. personale operante al piano terra del fabbricato sede della protezione civile resta ospitato temporaneamente al piano terra della sede comunale o in altra sede

1. personale operante al piano secondo della sede comunale viene ospitato temporaneamente al piano terra del fabbricato sede della protezione civile o in altra sede

TERZA FASE

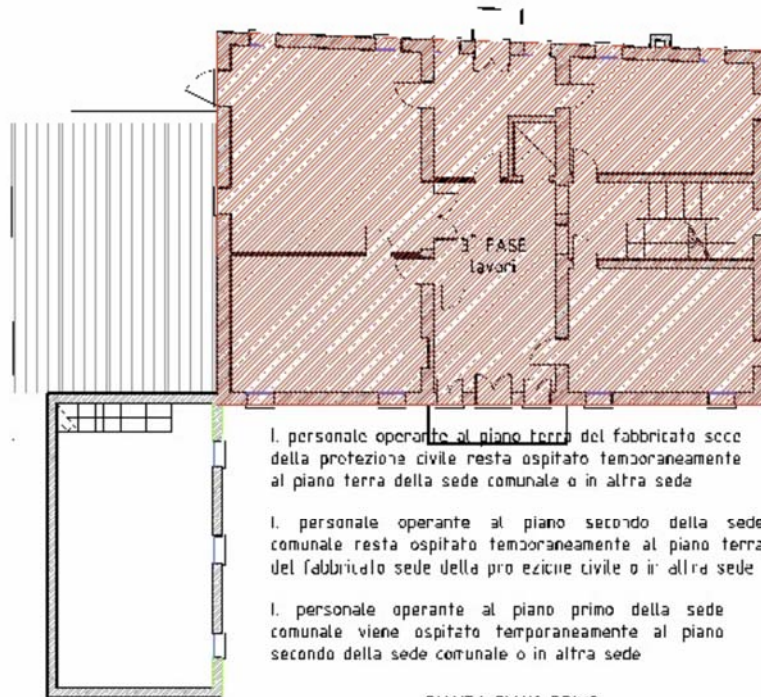

- I. personale operante al piano terra del fabbricato sede della protezione civile resta ospitato temporaneamente al piano terra della sede comunale o in altra sede
- I. personale operante al piano secondo della sede comunale resta ospitato temporaneamente al piano terra del fabbricato sede della protezione civile o in altra sede
- I. personale operante al piano primo della sede comunale viene ospitato temporaneamente al piano secondo della sede comunale o in altra sede

PIANTA PIANO PRIMO

PLANIMETRIA Prima fase

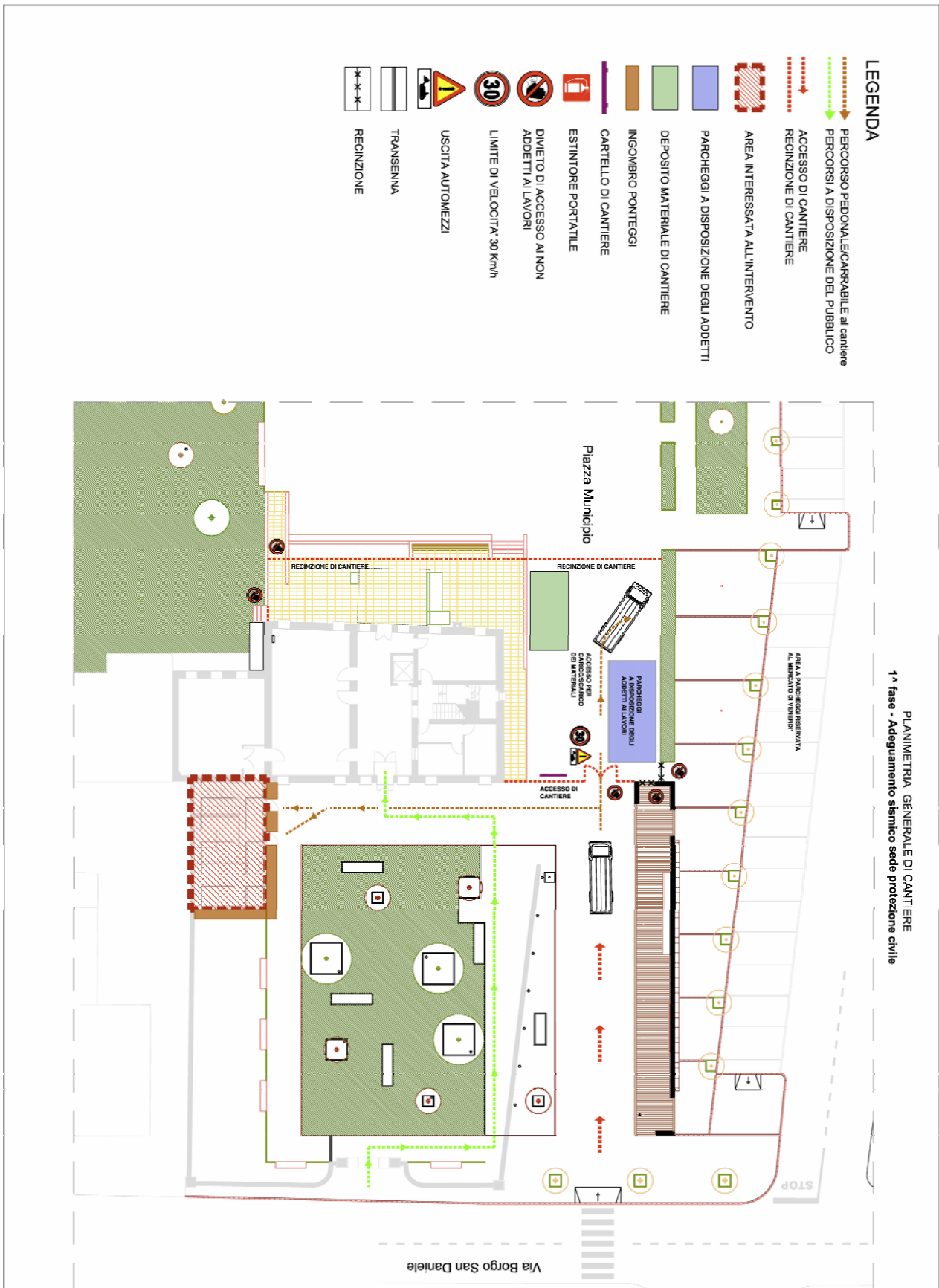

PLANIMETRIA Seconda e Terza fase

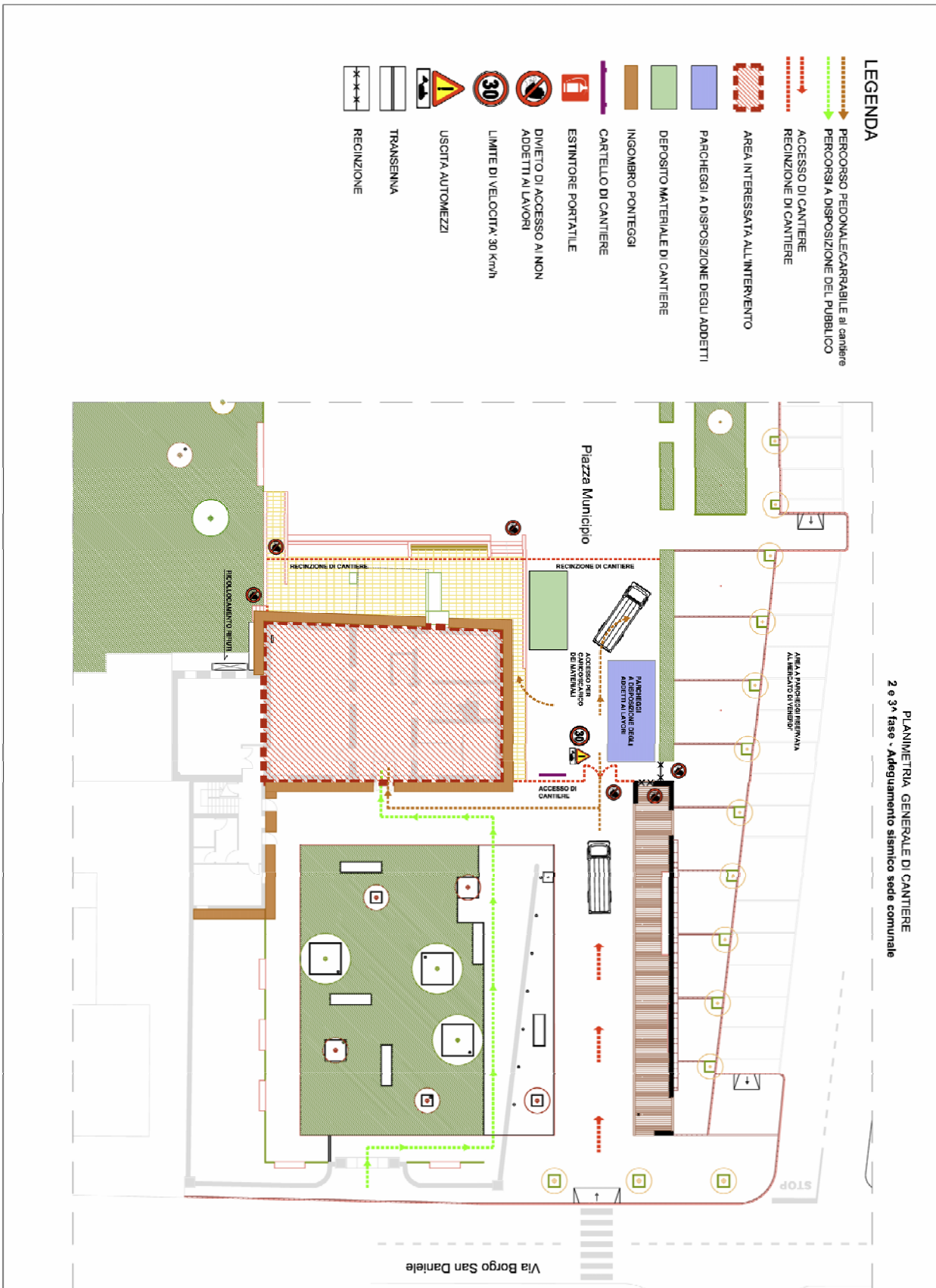

6. FASI DI ORGANIZZAZIONE

Elenco delle fasi organizzative

- Accessi e circolazione pedonale in cantiere - allestimento
- Accessi e circolazione pedonale in cantiere - smantellamento
- Baracche di cantiere - allestimento
- Delimitazione con occupazione di suolo pubblico - allestimento
- Delimitazione con occupazione di suolo pubblico - smantellamento
- Impianto elettrico di cantiere - allestimento
- Impianto elettrico di cantiere - smantellamento
- Ponteggio metallico fisso - allestimento
- Ponteggio metallico fisso - smantellamento
- Servizi igienici di cantiere - allestimento
- Servizi igienici di cantiere - smantellamento

Accessi e circolazione pedonale in cantiere - allestimento	
Categoria	Accessi e viabilità di cantiere
Fattori di rischio utilizzati nella fase	
Attrezzature	<ul style="list-style-type: none"> ▪ Autocarro ▪ Martello demolitore elettrico
Rischi individuati nella fase	
Movimentazione manuale dei carichi	Medio
Procedure operative	
<p>Accesso e circolazione degli addetti ai lavori Per l'accesso degli addetti ai rispettivi luoghi di lavoro devono essere approntati percorsi sicuri e, quando necessario, separati da quelli dei mezzi meccanici. I luoghi destinati al passaggio e al lavoro non devono presentare buche o sporgenze pericolose e devono essere aerati ed illuminati. Le strade, i viottoli e le scale con gradini ricavati nel terreno o nella roccia devono essere provvisti di parapetto con tavola fermapiede nei tratti prospicienti il vuoto quando il dislivello superi i due metri. Le alzate dei gradini ricavati nel terreno friabile devono essere sostenute, ove occorra, con tavole e paletti robusti o con altri mezzi atti ad ottenere lo scopo. Deve altresì essere provveduto al sicuro accesso ai singoli posti di lavoro in piano, in elevazione, in profondità. Le vie di accesso al cantiere e quelle corrispondenti a percorsi interni devono essere illuminate secondo le necessità diurne e notturne, ed essere mantenute costantemente in condizioni soddisfacenti. Le zone di transito e di accesso ai servizi di cantiere ed ai posti di lavoro esposte al rischio di caduta di materiale dall'alto devono essere protette con robuste tettoie o con parasassi. L'accesso ai posti di lavoro sopraelevati deve avvenire utilizzando scale fisse a gradini protette su ambo i lati con parapetto provvisti di tavola fermapiede. Quando vengono utilizzate scale a mano queste devono risultare vincolate con mezzi idonei a parti fisse, avere lunghezza tale che almeno un montante sporga a sufficienza oltre il piano di accesso (è consigliabile che tale sporgenza sia di almeno 1 metro). Le scale che servono a collegare stabilmente due piani di ponteggio, quando sono sistemate verso la parte esterna del ponteggio, devono essere provviste sul lato esterno di idonea protezione (esempio: corrimano-parapetto). Nei lavori in sotterraneo, ove sia concesso ai pedoni di accedere e camminare lungo il tunnel, deve essere individuato un passaggio pedonale di adeguata larghezza, opportunamente illuminato ed indicato con cartelli visibili. Per l'accesso ai pozzi devono essere utilizzati mezzi sicuri quali scale sezionate, quanto possibile, in tratte di lunghezza non superiore ai 4 metri e sfalsate a mezzo pianerottoli intermedi. Possono essere utilizzati gli apparecchi per la salita e discesa dei carichi purché vengano adottate particolari precauzioni ed attrezzature e ciò avvenga sotto la diretta sorveglianza di un preposto. Nei mezzi meccanizzati atti al trasporto di persone e materiali è vietato il trasporto promiscuo.</p> <p>Vie e uscite di emergenza Le vie ed uscite di emergenza devono restare sgombre e consentire di raggiungere il più rapidamente possibile un luogo sicuro. In caso di pericolo i posti di lavoro devono poter essere evacuati rapidamente e in condizioni di massima sicurezza da parte dei lavoratori. Tenuto conto del numero di persone, delle dimensioni del cantiere, del tipo di attività prevedere in modo adeguato numero, distribuzione e dimensioni delle vie e delle uscite di emergenza. Le vie e le uscite di emergenza se necessario devono essere dotate di una illuminazione di emergenza.</p>	

Accessi e circolazione pedonale in cantiere - smantellamento	
Categoria	Accessi e viabilità di cantiere
Fattori di rischio utilizzati nella fase	
Attrezzature	<ul style="list-style-type: none"> ▪ Autocarro ▪ Martello demolitore elettrico
Rischi individuati nella fase	
Movimentazione manuale dei carichi	Medio

Baracche di cantiere - allestimento	
Categoria	Baraccamenti e servizi vari
Descrizione (Tipo di intervento)	Verrà utilizzata una stanza data dall'amministrazione comunale; per questioni logistiche questa stanza potrebbe variare la propria ubicazione nel corso delle lavorazioni.
Rischi individuati nella fase	
Caduta a livello e scivolamento	Medio
Calore, fiamme, incendio	Medio
Schiacciamento per caduta di materiale da apparecchio di sollevamento	Alto
Dispositivi di protezione individuale forniti ai lavoratori occupati in cantiere	
<ul style="list-style-type: none"> ▪ Elmetto di protezione ▪ Scarpe di sicurezza 	

Delimitazione con occupazione di suolo pubblico - allestimento	
Categoria	Delimitazione area di cantiere
Descrizione (Tipo di intervento)	Lavori di realizzazione di recinzione dell'area di cantiere con parziale o totale occupazione di suolo pubblico (strada o marciapiede)
Fattori di rischio utilizzati nella fase	
Attrezzature	<ul style="list-style-type: none"> ▪ Autocarro ▪ Martello demolitore elettrico ▪ Utensili elettrici portatili
Rischi individuati nella fase	
Caduta a livello e scivolamento	Medio
Microclima severo per lavori all'aperto	Medio
Movimentazione manuale dei carichi	Medio
Procedure operative	
<p>Istruzioni di montaggio</p> <p>Il montaggio delle recinzioni o delimitazioni deve avvenire secondo le istruzioni ricevute, utilizzando attrezzature idonee e mantenute in buono stato di conservazione; gli addetti al montaggio devono fare uso dei dispositivi di protezione individuale in dotazione. Le operazioni di montaggio devono essere eseguite da lavoratori fisicamente idonei sotto la guida di una persona esperta. Il personale utilizzato durante le operazioni di montaggio deve essere suddiviso per mansioni ben definite per le quali deve aver ricevuto una informazione e formazione adeguata alle funzioni svolte.</p>	
Dispositivi di protezione individuale forniti ai lavoratori occupati in cantiere	
<ul style="list-style-type: none"> ▪ Giubbotto termico antipioggia e antivento ▪ Scarpe di sicurezza 	

Delimitazione con occupazione di suolo pubblico - smantellamento	
Categoria	Delimitazione area di cantiere
Descrizione (Tipo di intervento)	Lavori di realizzazione di recinzione dell'area di cantiere con parziale o totale occupazione di suolo pubblico (strada o marciapiede)
Fattori di rischio utilizzati nella fase	
Attrezzature	<ul style="list-style-type: none"> ▪ Autocarro ▪ Martello demolitore elettrico ▪ Utensili elettrici portatili
Rischi individuati nella fase	
Caduta a livello e scivolamento	Medio
Microclima severo per lavori all'aperto	Medio
Movimentazione manuale dei carichi	Medio
Procedure operative	
<p>Istruzioni di smontaggio per gli addetti</p> <p>Lo smontaggio delle recinzioni o delimitazioni deve avvenire secondo le istruzioni ricevute, utilizzando attrezzature idonee e mantenute in buono stato di conservazione; gli addetti allo smontaggio devono fare uso dei dispositivi di protezione individuale in dotazione. Le operazioni di smontaggio devono essere eseguite da lavoratori fisicamente idonei sotto la guida di una persona esperta. Il personale utilizzato durante le operazioni di smontaggio deve essere suddiviso per mansioni ben definite per le quali deve aver ricevuto una informazione e formazione adeguata alle funzioni svolte.</p>	
Dispositivi di protezione individuale forniti ai lavoratori occupati in cantiere	
<ul style="list-style-type: none"> ▪ Giubbotto termico antipioggia e antivento ▪ Scarpe di sicurezza 	

Impianto elettrico di cantiere - allestimento	
Categoria	Impianti
Descrizione (Tipo di intervento)	Si riconsegna l'impianto elettrico esistente.
Fattori di rischio utilizzati nella fase	
Attrezzature	<ul style="list-style-type: none"> ▪ Cacciavite ▪ Scale a mano semplici
Rischi individuati nella fase	
Urti, colpi, impatti, compressioni	Medio
Procedure operative	
<p>In caso di danneggiamento delle spine e dei cavi d'alimentazione delle attrezzature di lavoro o delle prolunghie:</p> <ul style="list-style-type: none"> - sospendere immediatamente le lavorazioni, - non riparare la parte danneggiata per nessun motivo con ausili di fortuna (es. nastro isolante, ecc.), - rivolgersi esclusivamente a personale specializzato per le loro sostituzioni. <p>Messa in servizio oppure verifica iniziale dell'impianto elettrico Anche l'impianto elettrico di cantiere è da sottoporre a verifica nella sua globalità prima della messa in esercizio. Al fine di rispettare le sopraccitate norme, rispettivamente per dimostrare di aver realizzato, secondo le vigenti norme di buona tecnica, un impianto elettrico e di averne eseguito correttamente la verifica iniziale in occasione della messa in servizio, l'installatore rilascia la relativa dichiarazione di conformità per l'esecuzione secondo la regola dell'arte dell'impianto elettrico; tale dichiarazione è da conservare sul posto di lavoro. Alla sopraccitata dichiarazione l'installatore allega, obbligatoriamente, i seguenti elaborati: lo schema dell'impianto realizzato (tecnicamente: il c. d. schema elettrico unifilare), la relazione con le tipologie dei materiali utilizzati e la copia del certificato di riconoscimento dei relativi requisiti tecnico-professionali (la cosiddetta visura della Camera di Commercio).</p> <p>Alla sopraccitata dichiarazione l'installatore allega inoltre la documentazione che attesti l'effettuazione delle verifiche strumentali:</p> <ul style="list-style-type: none"> - degli interruttori automatici e differenziali, - della dispersione dell'impianto di messa a terra e dell'eventuale impianto di protezione contro le scariche atmosferiche. <p>In caso di successive modifiche dell'impianto si rende necessario per il committente, pertanto, conservare le relative dichiarazioni di conformità emesse dagli installatori e comprensive dei sopraccitati allegati obbligatori, in particolare lo schema elettrico unifilare dell'impianto, aggiornato in base all'ultima modifica apportata.</p> <p>Verifica successiva (di sicurezza) dell'impianto elettrico Le verifiche periodiche di sicurezza dell'impianto elettrico a cura del committente dell'impianto vanno effettuate:</p> <ul style="list-style-type: none"> - secondo le indicazioni dei costruttori dei componenti elettrici, in caso di usura, danneggiamento e modifiche dell'impianto, - almeno ogni due anni o in caso di modifiche sostanziali dell'impianto (vedi art. 4 e 7 del DPR n. 462/2001). 	
Dispositivi di protezione individuale forniti ai lavoratori occupati in cantiere	
<ul style="list-style-type: none"> ▪ Elmetto di protezione 	

Impianto elettrico di cantiere - smantellamento	
Categoria	Impianti
Descrizione (Tipo di intervento)	Si riconsegna l'impianto elettrico esistente.
Fattori di rischio utilizzati nella fase	
Attrezzature	<ul style="list-style-type: none"> ▪ Utensili elettrici portatili
Rischi individuati nella fase	
Allergeni	Basso
Cesoimento, stritolamento	Basso
Folgorazione per contatto linee elettriche aeree	Alto
Getti, schizzi	Medio
Investimento	Medio
Polveri, fibre	Alto
Ribaltamento	Medio
Ribaltamento del mezzo cedimento fondo	Medio
Dispositivi di protezione individuale forniti ai lavoratori occupati in cantiere	
<ul style="list-style-type: none"> ▪ Facciale con valvola filtrante FFP3 ▪ Guanti per rischio chimico e microbiologico ▪ Indumenti da lavoro ▪ Occhiali a mascherina 	

Ponteggio metallico fisso - allestimento	
Categoria	Allestimento di opere provvisionali importanti
Descrizione (Tipo di intervento)	Montaggio di ponteggio metallico fisso.
Fattori di rischio utilizzati nella fase	
Attrezzature	<ul style="list-style-type: none"> ▪ Utensili elettrici portatili
Opere provvisionali	<ul style="list-style-type: none"> ▪ Ponteggio metallico fisso
Rischi individuati nella fase	
Folgorazione per contatto linee elettriche aeree	Molto alto
Microclima severo per lavori all'aperto	Medio
Movimentazione manuale dei carichi	Medio
Polveri, fibre	Medio
Urti, colpi, impatti, compressioni	Basso
Procedure operative	
<p>Il montaggio va eseguito sotto la sorveglianza di un "preposto" che dirige i lavori ed è direttamente responsabile del lavoro. Gli operatori che durante il montaggio della struttura sono esposti alla caduta nel vuoto (zone ancora mancanti di parapetto, scarico del materiale sollevato con l'argano, ecc...), devono operare con imbracature di sicurezza collegate a funi di sospensione e trattenuta, che limitino al minimo l'ampiezza di caduta.</p> <p>Fra i sistemi anticaduta utilizzabili si citano:</p> <ul style="list-style-type: none"> - la tesata di una fune di trattenuta lungo l'impalcato in realizzazione; con successiva connessione mediante moschettone di una fune di sospensione a cui viene collegato l'operatore dotato di imbracatura di sicurezza. - l'utilizzazione di un avvolgitore con fune metallica; l'avvolgitore può essere ancorato al ponte o alla struttura e l'operatore, spostandosi lungo il ponteggio determina lo svolgimento e riavvolgimento della fune richiamata dal rocchetto. In tale caso occorre predisporre cavalletti o ostacoli intermedi per limitare l'effetto "pendolo" di una possibile caduta. - l'utilizzazione di funi con moschettone o di pinze (particolarmente utili per la protezione in posizioni di lavoro fisse). <p>Il sollevamento del materiale necessario alla costruzione (tavole, elementi in ferro, giunti, ecc...) viene generalmente fatto dall'esterno del ponteggio mediante fune e carrucola o con l'ausilio di un elevatore elettrico a bandiera; è opportuno rinforzare in tale punto il montante e l'ancoraggio del ponteggio alla costruzione. È da evitare il sistema a "passamano" per cui un operatore per ogni piano di ponteggio fa passare il materiale al collega di sopra (o di sotto per lo smontaggio); infatti il materiale potrebbe facilmente sfuggire loro di mano. Man mano che si procede verso l'alto, nelle posizioni indicate dal libretto o derivanti da calcolo apposito, il ponteggio va ancorato alla costruzione con i sistemi riportati dal libretto o utilizzando altri metodi (che però devono essere verificati mediante calcolo). All'altezza della prima soletta ed a quelle previste dal libretto del ponteggio vanno realizzati i parasassi (o mantovana); si tratta di impalcati destinati ad intercettare ed evitare la caduta al suolo di materiale che potrebbe cadere dal ponteggio.</p> <p>I ponteggi e più in generale le opere provvisionali devono essere conservate in efficienza per l'intera durata del loro impiego. Non è ammissibile in questa ottica che parti del ponteggio possano essere rimosse per "altre" esigenze esponendo a rischio indebito i lavoratori che lo utilizzano.</p> <p>Il Coordinatore della sicurezza o in alternativa il responsabile di cantiere deve disporre strategie efficaci di controllo per evitare che possano verificarsi interventi prevedibili di rimozione di cautele antinfortunistiche.</p> <p>Per i ponti di servizio, la sorveglianza va intensificata al momento dell'esecuzione dei rivestimenti delle facciate per accertare che sia assicurato il buon collegamento con l'edificio. In questo va controllato non solo l'operato del personale di cantiere ma anche quello delle ditte subappaltanti lavori speciali. Il coordinatore per la sicurezza deve per altro accertare personalmente che i ponteggi e le strutture concesse o date in uso alle ditte subappaltanti siano in perfette condizioni di sicurezza.</p>	

Procedure successive al montaggio

Verifica periodica degli ancoraggi, specialmente quelli dei ponti a sbalzo, soprattutto dopo forti venti o lunghe interruzioni dei lavori. Vanno altresì verificate le condizioni dei montanti, accertando che questi ultimi siano protetti dal rischio di urti con autocarri, materiali vari, carichi oscillanti movimentati con l'utilizzo di gru.

Deve inoltre essere effettuata una periodica revisione da parte del personale che ha provveduto al montaggio del serraggio dei bulloni eventualmente allentati.

Collegamento equipotenziale all'impianto di terra del cantiere del ponteggio avente una resistenza verso terra minore di 200 W (massa estranea)

Verifica di autoprotezione del cantiere e in caso contrario realizzazione di idonei dispositivi di protezione contro le scariche atmosferiche.

Misure preventive e protettive

[Folgorazione per contatto linee elettriche aeree]In prossimità di linee elettriche aeree e/o elettrodotti deve essere rispettata la distanza di sicurezza minima di 5 m dalle parti più sporgenti del braccio della gru, autogru, beton pompa: viene considerato il massimo ingombro del carico comprensivo della possibile oscillazione qualora la distanza di sicurezza non può essere rispettata interpellare l'ente erogatore per la disattivazione della linea.[Microclima severo per lavori all'aperto][Movimentazione manuale dei carichi]Usare il più possibile macchine ed attrezzature per la movimentazione dei carichi. Usare attrezzatura idonea in base al tipo di materiale da movimentare: forche solo per materiale compatto, ceste per materiale di piccole dimensioni. Afferrare il carico con due mani e sollevarlo gradualmente facendo in modo che lo sforzo sia supportato dai muscoli delle gambe, mantenendo il carico vicino al corpo, evitando possibilmente di spostare carichi situati a terra o sopra la testa. Mantenere la schiena e le braccia rigide. Evitare ampi movimenti di torsione o inclinazione del tronco. In caso di lavori di movimentazione manuale della durata maggiore di un'ora, è prevista una pausa in rapporto di 1/5 (7 minuti circa/ora). Non sollevare da solo pesi superiori ai 25 kg, ma richiedere l'aiuto di un altro lavoratore. [Polveri, fibre]Nelle lavorazioni che prevedono l'impiego di materiali in grana minuta o in polvere oppure fibrosi e nei lavori che comportano l'emissione di polveri o fibre dei materiali lavorati, la produzione e/o la diffusione delle stesse deve essere ridotta al minimo utilizzando tecniche e attrezzature idonee. Al fine di limitare la diffusione e/o la produzione delle polveri è necessario:- usare utensili a bassa velocità e dotati di sistemi aspiranti;- bagnare i materiali;- qualora i lavori siano eseguiti in ambienti confinati è opportuno compartimentare ove possibile le zone di lavoro;- utilizzare dispositivi di protezione personale: maschere respiratorie o facciali filtranti marcati ce, con filtro almeno di tipo FFP2. Le polveri e le fibre captate e quelle depositatesi, se dannose, devono essere sollecitamente raccolte ed eliminate con i mezzi e gli accorgimenti richiesti dalla loro natura. Qualora la quantità di polveri o fibre presenti superi i limiti tollerati e comunque nelle operazioni di raccolta ed allontanamento di quantità importanti delle stesse, devono essere forniti ed utilizzati indumenti di lavoro e DPI idonei alle attività. [Urti, colpi, impatti, compressioni]Gli urti, i colpi, gli impatti con parti mobili o fisse di macchine (bracci) o con materiali sospesi in movimentazione aerea, devono essere impediti limitando l'accesso alla zona pericolosa con barriere e segnali di richiamo di pericolo fino alla conclusione dei lavori. Le operazioni devono essere svolte sotto la sorveglianza di un preposto. Gli addetti durante la fase per la protezione dal rischio residuo devono indossare l'elmetto.

Dispositivi di protezione individuale forniti ai lavoratori occupati in cantiere

- Elmetto di protezione
- Facciale con valvola filtrante FFP3
- Giubbotto termico antipioggia e antivento
- Indumenti da lavoro
- Occhiali a mascherina

Ponteggio metallico fisso - smantellamento	
Categoria	Allestimento di opere provvisoria importanti
Descrizione (Tipo di intervento)	Montaggio di ponteggio metallico fisso.
Fattori di rischio utilizzati nella fase	
Attrezzature	<ul style="list-style-type: none"> ▪ Utensili manuali
Rischi individuati nella fase	
Urti, colpi, impatti, compressioni	Basso
Procedure operative	
<p>Anche la fase di smontaggio deve essere effettuata sotto il controllo di preposti formalmente incaricati dei compiti affidati, tenendo conto che le operazioni presentano grossi rischi di caduta dall'alto.</p> <p>Durante lo smontaggio deve essere previsto l'utilizzo da parte degli operatori di idonea cintura di sicurezza completa di bretelle e cosciali collegata ad un idoneo dispositivo di trattenuta che può essere realizzato con una fune di acciaio tesa fra due montanti su cui far scorrere il moschettone con dissipatore di energia a strappo o con un dispositivo a recupero (frizione-centrifugo)</p> <p>Durante la fase di smontaggio i preposti incaricati del controllo devono impedire di gettare dall'alto gli elementi metallici che devono essere calati a terra utilizzando gli apparecchi di sollevamento.</p> <p>Gli elementi tubolari vanno imbracati con doppia legatura mentre i pezzi speciali (giunti, spinotti) vanno calati a terra con una benna o cassone metallico.</p>	
Misure preventive e protettive	
<p>[Urti, colpi, impatti, compressioni]Gli urti, i colpi, gli impatti con parti mobili o fisse di macchine (bracci) o con materiali sospesi in movimentazione aerea, devono essere impediti limitando l'accesso alla zona pericolosa con barriere e segnali di richiamo di pericolo fino alla conclusione dei lavori. Le operazioni devono essere svolte sotto la sorveglianza di un preposto. Gli addetti durante la fase per la protezione dal rischio residuo devono indossare l'elmetto.</p>	
Dispositivi di protezione individuale forniti ai lavoratori occupati in cantiere	
<ul style="list-style-type: none"> ▪ Elmetto di protezione 	

Servizi igienici di cantiere - allestimento	
Categoria	Baraccamenti e servizi vari
Descrizione (Tipo di intervento)	Verranno utilizzati i servizi igienici di cantiere, che nella sede municipale sono posti al piano terra e al piano secondo.
Rischi individuati nella fase	
Caduta a livello e scivolamento	Medio
Movimentazione manuale dei carichi	Medio
Schiacciamento per caduta di materiale da apparecchio di sollevamento	Alto
Misure preventive e protettive	
Verificare prima dell'utilizzo della corrente elettrica l'esistenza di una dichiarazione di conformità degli impianti elettrici della sede municipale, relativamente alle aree di lavoro.	
Dispositivi di protezione individuale forniti ai lavoratori occupati in cantiere	
<ul style="list-style-type: none"> ▪ Elmetto di protezione ▪ Scarpe di sicurezza 	

Servizi igienici di cantiere - smantellamento	
Categoria	Baraccamenti e servizi vari
Descrizione (Tipo di intervento)	Verranno utilizzati i servizi igienici di cantiere, che nella sede municipale sono posti al piano terra e al piano secondo.
Fattori di rischio utilizzati nella fase	
Attrezzature	<ul style="list-style-type: none"> ▪ Autocarro ▪ Utensili elettrici portatili
Rischi individuati nella fase	
Caduta a livello e scivolamento	Medio
Movimentazione manuale dei carichi	Medio
Schiacciamento per caduta di materiale da apparecchio di sollevamento	Alto
Dispositivi di protezione individuale forniti ai lavoratori occupati in cantiere	
<ul style="list-style-type: none"> ▪ Elmetto di protezione ▪ Scarpe di sicurezza 	

7. ORGANIZZAZIONE PREVISTA PER LA GESTIONE DELLE EMERGENZE

Gestione emergenza																											
Gestione emergenza																											
<p>Nel lay-out di cantiere è indicato il "luogo sicuro" che dovrà essere raggiunto nel caso in cui nel cantiere si verifichi un'emergenza.</p> <p>Per emergenza si intende un evento nocivo che colpisce un gruppo (una squadra di operai per esempio), una collettività (l'intero cantiere).</p> <p>Esempi di emergenze sono gli eventi legati agli incendi, le esplosioni, gli allagamenti, gli spargimenti di sostanze liquide pericolose, i franamenti e smottamenti.</p> <p>Il percorso che conduce, dall'esterno e all'interno del cantiere, al "luogo sicuro" deve essere mantenuto sgombro e fruibile dalle persone e i mezzi di soccorso in ogni circostanza.</p> <p>È obbligo del datore di lavoro dell'impresa esecutrice dei lavori (l'Appaltatore) provvedere a designare uno o più soggetti, opportunamente formati, incaricati di gestire le emergenze.</p> <p>Il datore di lavoro deve inoltre provvedere a:</p> <ul style="list-style-type: none"> - organizzare i necessari rapporti con i servizi pubblici d'emergenza; - informare i lavoratori circa le misure predisposte e le misure da adottare in caso d'emergenza; - dare istruzioni affinché i lavoratori possano mettersi al sicuro in caso d'emergenza; - stabilire le procedure d'emergenza da adottare nel cantiere. <p>Pur non essendo obbligatoria per legge la redazione del piano di emergenza per i cantieri temporanei o mobili, si fornisce a titolo esemplificativo, una procedura che potrà essere adottata in cantiere nel caso in cui si verifichi un'emergenza:</p> <ol style="list-style-type: none"> 1. dare l'allarme (all'interno del cantiere e allertare i Vigili del Fuoco) 2. verificare cosa sta accadendo 3. tentare un primo intervento (sulla base della formazione ricevuta) 4. mettersi in salvo (raggiungimento del "luogo sicuro") 5. effettuare una ricognizione dei presenti 6. avvisare i Vigili del Fuoco 7. attendere i Vigili del Fuoco e informarli sull'accaduto <p>Il datore di lavoro dell'impresa esecutrice deve designare, prima dell'inizio dei lavori, uno o più lavoratori incaricati dell'attuazione delle misure di prevenzione incendi, lotta antincendio e gestione delle emergenze, ai sensi dell'art.18 comma 1 lett. B del D.Lgs. 81/08 e s.m.i. o se stesso, salvo nei casi previsti dall'art. 31, comma 6 del decreto medesimo. I lavoratori designati devono frequentare un corso di formazione, di durata di 4 ore per le aziende di livello di rischio basso, di 8 ore per le aziende con rischio di livello medio, di 16 ore per le aziende di rischio di livello alto.</p> <table border="0" style="width: 100%; border-collapse: collapse;"> <thead> <tr> <th style="width: 50%;"></th> <th style="width: 15%; text-align: center;">Livello alto</th> <th style="width: 15%; text-align: center;">Livello medio</th> <th style="width: 15%; text-align: center;">Livello basso</th> </tr> </thead> <tbody> <tr> <td>Cantieri temporanei o mobili</td> <td></td> <td></td> <td></td> </tr> <tr> <td>Cantieri temporanei o mobili in sotterrano per la costruzione, manutenzione e riparazione di gallerie, caverne, pozzi ed opere simili di lunghezza superiore a 50 m</td> <td style="text-align: center;">X</td> <td></td> <td></td> </tr> <tr> <td>Cantieri temporanei o mobili ove si impiegano esplosivi</td> <td style="text-align: center;">X</td> <td></td> <td></td> </tr> <tr> <td>Cantieri temporanei o mobili ove si detengono ed impiegano sostanze infiammabili e si fa uso di fiamme libere, esclusi quelli interamente all'aperto</td> <td></td> <td style="text-align: center;">X</td> <td></td> </tr> <tr> <td>Altri cantieri temporanei o mobili</td> <td style="text-align: center;">X</td> <td></td> <td></td> </tr> </tbody> </table>					Livello alto	Livello medio	Livello basso	Cantieri temporanei o mobili				Cantieri temporanei o mobili in sotterrano per la costruzione, manutenzione e riparazione di gallerie, caverne, pozzi ed opere simili di lunghezza superiore a 50 m	X			Cantieri temporanei o mobili ove si impiegano esplosivi	X			Cantieri temporanei o mobili ove si detengono ed impiegano sostanze infiammabili e si fa uso di fiamme libere, esclusi quelli interamente all'aperto		X		Altri cantieri temporanei o mobili	X		
	Livello alto	Livello medio	Livello basso																								
Cantieri temporanei o mobili																											
Cantieri temporanei o mobili in sotterrano per la costruzione, manutenzione e riparazione di gallerie, caverne, pozzi ed opere simili di lunghezza superiore a 50 m	X																										
Cantieri temporanei o mobili ove si impiegano esplosivi	X																										
Cantieri temporanei o mobili ove si detengono ed impiegano sostanze infiammabili e si fa uso di fiamme libere, esclusi quelli interamente all'aperto		X																									
Altri cantieri temporanei o mobili	X																										

Numeri utili
Numeri utili
Numeri utili

(Tabella da completare a cura del Coordinatore per l'esecuzione dei lavori)

SERVIZIO/SOGGETTO	TELEFONO
Polizia	113
Carabinieri	112
Comando dei Vigili Urbani	
Comando provinciale dei Vigili del Fuoco	115
Pronto soccorso ambulanza	118
Guardia medica	
ASL territorialmente competente	
ISPESL territorialmente competente	
Direzione provinciale del Lavoro territorialmente competente	
INAIL territorialmente competente	
Acquedotto (segnalazione guasti)	
Elettricità (segnalazione guasti)	
Gas (segnalazione guasti)	
Direttore dei lavori	
Coordinatore per l'esecuzione	
Responsabile della sicurezza cantiere (se previsto)	
Responsabile del servizio di prevenzione (appaltatore)	

Presidi di primo soccorso: cassetta di medicazione

Messa a disposizione della cassetta di medicazione

Stante l'ubicazione del cantiere, per intervento a seguito di infortunio grave, si farà capo alle strutture pubbliche; a tale scopo saranno tenuti in evidenza i numeri di telefonici utili e tutte le maestranze saranno informate del luogo in cui potranno eventualmente trovare, all'interno del cantiere, sia l'elenco di cui sopra sia un telefono a filo e cellulare per la chiamata d'urgenza.

Per la disinfezione di piccole ferite ed interventi relativamente modesti, nel cantiere saranno tenuti i prescritti presidi farmaceutici.

Per tutti gli infortuni di piccola entità (piccoli tagli, piccole contusioni, ecc..) sarà tenuta in cantiere una cassetta di pronto soccorso o pacchetto, in posizione fissa, ben segnalata e facilmente accessibile, il cui contenuto è indicato nell'allegato 1 del D.M. 15 luglio 2003, n. 388.

Il contenuto della cassetta dovrà essere mantenuto in condizioni di efficienza e di pronto impiego, nonché dovrà essere prontamente integrato quando necessario.

Servizio di primo soccorso

Servizio di primo soccorso indicazioni nel PSC

Tenendo conto della natura delle attività e delle dimensioni del cantiere, sentito il medico competente, devono essere presi i provvedimenti necessari in materia di pronto soccorso e di assistenza medica di emergenza, tenendo conto di tutte le persone presenti sui luoghi di lavoro stabilendo i necessari rapporti con i servizi esterni, anche per il trasporto dei lavoratori infortunati.

All'attuazione dei provvedimenti di cui sopra devono essere designati uno o più lavoratori incaricati, qualora non vi provvedano direttamente i datori di lavoro.

Gli addetti al primo soccorso, ai sensi dell'art. 3 del DM n. 388/2003, designati ai sensi dell'art.18 comma 1 lett. B del D.Lgs. 81/08 e s.m.i., devono essere formati da specifico corso di formazione, della durata di 16 ore per le aziende appartenenti al gruppo A, di 12 ore per le aziende appartenenti ai gruppi B e C, salvo gli addetti già formati alla data di entrata in vigore del DM n. 388/2003.

	Gruppo A	Gruppo B	Gruppo C
Cantieri temporanei o mobili	X		
Lavori in sotterraneo		X	
Lavori con tre o più lavoratori non rientranti nel gruppo A			X
Lavori con meno di tre lavoratori non rientranti nel gruppo A			

8. RELAZIONE DELL'ORGANIZZAZIONE DEL CANTIERE

RECINZIONI/DELIMITAZIONI, ACCESSI E SEGNALAZIONI

L'elemento di maggior importanza durante i lavori in oggetto riguarda la gestione delle interferenze con la circolazione veicolare e pedonale in adiacenza alle aree di cantiere e in questo caso soprattutto alla contemporaneità delle lavorazioni con lo svolgimento delle attività lavorative comunali.

L'impresa appaltatrice deve disporre idonea segnaletica, per la segnalazione del cantiere in conformità al Nuovo Codice della Strada, nell'area di cantiere e nei tratti stradali adiacenti e convergenti nelle zone di lavoro, in modo da proteggere il traffico veicolare e soprattutto pedonale nell'area di cantiere.

Le lavorazioni oggetto d'appalto si svolgono principalmente all'interno del fabbricato e in secondo piano vi sarà l'inserimento della tirantatura; non è indispensabile l'occupazione di una porzione dei parcheggi esistenti.

La posa della recinzione seguirà l'andamento delle attività. Le aree operative in cui vi sono in corso le attività ed in cui sostano i mezzi d'opera saranno segregate con rete metallica modulare.

ACCESSI

L'accessibilità delle opere da realizzare può presentare alcune limitazioni, che possono in qualche misura creare difficoltà operative, condizionare l'impiego dei mezzi d'opera da utilizzare, per il trasporto dei materiali e per l'esecuzione delle opere.

La fruibilità pubblica, nell'intorno del cantiere deve essere sempre salvaguardata; si possono determinare situazioni eccezionali per lo spostamento di attrezzature di dimensioni rilevanti o mobilia.

Il tutto dovrà essere programmato con gli uffici preposti del comune.

AREA DI CARICO E SCARICO

L'area di carico e scarico viene individuata all'interno dell'area dei parcheggi esattamente tra il fabbricato adiacente di proprietà comunale e la cabina enel; i materiali e le attrezzature dovranno essere disposti o accatastati in modo da evitare il crollo o il ribaltamento. I POS delle imprese dovranno contenere indicazioni sulle corrette modalità di stoccaggio e deposito.

DEPOSITO ATTREZZATURE

L'area adibita al deposito dei mezzi e dei servizi e allo stoccaggio dei materiali dovrà essere concordata prima dell'inizio delle attività di cantiere con l'Amministrazione Comunale e con il Coordinatore per la Sicurezza in fase di esecuzione dei lavori.

Si utilizzerà un servizio igienico fornito dalla committenza situato all'interno del fabbricato situato ad ovest, vicino alla cabina enel. Lo stesso fabbricato ospiterà in una stanza gli spogliatoi di cantiere.

SEGNALETICA

La segnaletica di sicurezza ha lo scopo di fornire, ove persiste una determinata situazione di pericolo per la sicurezza o salute dei lavoratori sul luogo di lavoro, un'indicazione o una prescrizione ottenuta utilizzando, a seconda dei casi, un colore, un avviso luminoso o acustico, una comunicazione verbale od un segnale gestuale. La segnaletica deve avere lo scopo di fornire all'utente una logica informazione, in modo da aiutarlo ad assumere un comportamento idoneo anche in relazione al luogo in cui si trova e/o guidarlo nel percorso da compiere per giungere a destinazione, comunque, deve essere tale da rendere più sicuro l'ambiente di lavoro.

Poichè gli interventi riguardano le scale laterali utilizzate in caso di emergenza, bisognerà provvedere a modificare la segnaletica interna in caso in evacuazione per quel periodo di esecuzione delle lavorazioni, in modo da utilizzare il vano scala principale ed altri percorsi alternativi.

Il RUP prima dell'inizio dei lavori, comunicherà internamente a tutto il personale comunale, dell'utilizzazione delle scale e delle uscite laterali.

CARTELLO DI CANTIERE

L'Appaltatore dovrà predisporre in prossimità dell'ingresso del cantiere un cartello, sul quale dovranno essere indicate in lettere chiaramente leggibili gli estremi della autorizzazione, il titolare della stessa, il nome delle Imprese presenti direttamente incaricate dal Committente con il nome del Direttore di Cantiere, il nome dei Progettisti, del Direttore dei lavori, del Responsabile dei Lavori e del Coordinatore per la Progettazione e l'Esecuzione, i nominativi delle imprese subappaltatrici in ottemperanza alla circolare Ministero LL.PP. del 1 giugno 1990, n. 1729/UL.

In caso di variazione a quanto indicato nel cartello di cantiere (modifica nominativi figure, ingresso nuove imprese, ecc.) sarà cura dell'Appaltatore provvedere all'eventuale aggiornamento dei contenuti del cartello medesimo.

SERVIZI IGIENICO-ASSISTENZIALI

In generale, le imprese esecutrici dovranno garantire servizi ed installazioni igienico assistenziali correlati al numero massimo degli operatori che possono essere presenti presso l'area di cantiere. Le installazioni dovranno essere dimensionate correttamente facendo riferimento al D.Lgs. 81/08 e s.m.i.

L'amministrazione concede la possibilità di utilizzare un servizio igienico ed un locale spogliatoio all'interno del fabbricato adiacente alla sede.

9. ANALISI DELLE ATTIVITÀ SVOLTE NEL CANTIERE

Elenco delle fasi lavorative

- Posizionamento/spostamento di mobili esistenti d'arredo
- Scavi a sezione obbligata a mano all'interno di fabbricati
- Fondazioni in cls armato
- Pilastri in calcestruzzo
- Travi di collegamento in cemento gettato in opera
- Demolizione di pavimenti e rivestimenti interni
- Demolizione di intonaco interno
- Demolizione di intonaco esterno
- Esecuzione dei fori per i connettori passanti
- Pulizia dei fori e inserimento dei connettori
- Ripresa di lesioni su muratura
- Rivestimento di pareti con rete in materiale composito fibrorinforzato
- Restauro di cornicioni e murature portanti
- Consolidamento con tiranti
- Intonaco interno tradizionale
- Tinteggiatura di pareti e soffitto
- Riposizionamento di mobili esistenti d'arredo.

Posizionamento/spostamento di mobili esistenti d'arredo	
Categoria	Pareti divisorie interne in materiale vario
Descrizione (Tipo di intervento)	Posizionamento e spostamento di mobili esistenti d'arredo
Fattori di rischio utilizzati nella fase	
Attrezzature	<ul style="list-style-type: none"> ▪ Utensili elettrici portatili
Rischi individuati nella fase	
Caduta di materiali dall'alto	Alto
Cesoiamento, stritolamento	Medio
Investimento	Alto
Procedure operative	
Protezione delle zone di transito I luoghi destinati al passaggio e al lavoro non devono presentare buche o sporgenze pericolose e devono essere mantenuti ordinati e puliti in modo da rendere sicuro il movimento ed il transito delle persone e dei mezzi di trasporto ed essere inoltre correttamente aerati ed illuminati nelle zone con scarsa luce.	
Dispositivi di protezione individuale forniti ai lavoratori occupati in cantiere	
<ul style="list-style-type: none"> ▪ Elmetto di protezione 	

Scavi a sezione obbligata a mano all'interno di fabbricati	
Categoria	Scavi e rinterrati
Descrizione (Tipo di intervento)	La fase di lavoro prevede la realizzazione di scavi a sezione obbligata eseguiti a mano con attrezzi d'uso corrente.
Fattori di rischio utilizzati nella fase	
Attrezzature	▪ Piccone
Rischi individuati nella fase	
Caduta dall'alto all'interno di scavi	Alto
Caduta di materiale all'interno di scavi	Alto
Movimentazione manuale dei carichi	Medio
Polveri inerti	Alto
Proiezione di schegge e frammenti di materiale	Basso
Seppellimento e sprofondamento scavo manuale	Alto
Procedure operative	
<p>Rischio seppellimento e sprofondamento Gli scavi devono essere realizzati in sicurezza secondo le indicazioni e armati come richiesto dalla natura del terreno, dall'inclinazione delle pareti e dalle altre circostanze influenti sulla stabilità ed in modo da impedire slittamenti, frane, crolli e da resistere a spinte pericolose, causate anche da piogge, infiltrazioni, cicli di gelo e disgelo. La messa in opera manuale o meccanica delle armature deve di regola seguire immediatamente l'operazione di scavo. Le armature devono essere installate a diretto contatto con la facciata dello scavo e ove necessario, deve essere inserito materiale di ricalzo tra la facciata dello scavo e l'armatura. Nessun lavoratore deve operare al di fuori dell'armatura di sostegno. Devono essere predisposti percorsi e mezzi per il sicuro accesso ai posti di lavoro e per il rapido allontanamento in caso di emergenza. Sul ciglio degli scavi devono essere vietati i depositi di materiali, l'installazione di macchine pesanti o fonti di vibrazioni e urti, il passaggio e la sosta di veicoli. In alternativa la parete dello scavo deve essere armata e puntellata in modo adeguato secondo schemi progettuali elaborati da un responsabile tecnico competente a cura dell'impresa esecutrice.</p> <p>Rischio di caduta dall'alto La presenza di scavi aperti deve essere in tutti i casi adeguatamente segnalata, e lungo i bordi devono essere allestiti conseguentemente alle operazioni di scavo idonee protezioni contro la caduta quali parapetti lignei, rete orso grill o simili, o tavole di chiusura e per passare da un ciglio all'altro. La zona di avanzamento del fronte dello scavo deve essere chiaramente segnalata e delimitata e ne deve essere impedito l'accesso al personale non autorizzato. L'attraversamento delle trincee e degli scavi in genere sarà realizzato mediante passerelle larghe almeno cm. 60 se destinate al passaggio pedonale ed almeno cm.120 se destinate al trasporto di materiale, munite sui due lati di parapetto con fasce fermapiede</p> <p>Rischio di caduta di materiale dall'alto all'interno dello scavo L'avvicinamento dei mezzi meccanici ai bordi superiori degli scavi devono essere limitati con sistemi di sicuro arresto al fine di evitare il loro pericoloso avvicinamento (es. travi fissate a terra con paletti metallici). I cigli superiori degli scavi devono essere tenuti puliti e sgombri da materiali e protetti con teli impermeabili per evitare gli effetti erosivi dell'acqua piovana. I parapetti del ciglio superiore devono risultare convenientemente arretrati e/o provvisti di tavola fermapiede, anche al fine di evitare la caduta di materiali a ridosso dei posti di lavoro a fondo scavo. Prima dell'accesso del personale al fondo dello scavo è necessario effettuare il disaggio e, ove del caso, proteggere le pareti.</p> <p>Rischio di elettrocuzione per la presenza di linee elettriche</p>	

Prima di iniziare le attività deve essere effettuata una ricognizione dei luoghi dei lavori al fine di individuare la eventuale esistenza di linee elettriche aeree e interrate e stabilire le idonee precauzioni per evitare possibili contatti diretti o indiretti con elementi in tensione.

Divieto assoluto di eseguire lavori di scavo qualora il braccio dell'escavatore operi vicino a linee elettriche aeree ad alta tensione a distanza minore di 5 metri.

I percorsi e la profondità delle linee interrate o in cunicolo in tensione devono essere rilevati e segnalati in superficie quando interessano direttamente la zona di lavoro. Devono essere altresì formulate apposite e dettagliate istruzioni scritte per i preposti e gli addetti ai lavori in prossimità di linee elettriche.

Misure preventive e protettive

[Caduta dall'alto all'interno di scavi]

L'accesso di non addetti ai lavori alle zone corrispondenti al cantiere con scavi deve essere impedito mediante recinzione robuste e durature, munite di segnaletiche scritte ricordanti il divieto e di segnali di pericolo.

Le recinzioni, delimitazioni, segnalazioni devono essere tenute in efficienza per tutta la durata dei lavori.

Quando è possibile il passaggio o lo stazionamento di terzi in prossimità di scavi aperti, devono essere adottate misure per impedire la caduta di oggetti e materiali nonché protezioni per l'arresto degli stessi.

I parapetti fissi di protezione sul ciglio degli scavi prospicienti il vuoto devono possedere le seguenti caratteristiche minime:

- essere resistenti ad un sovraccarico orizzontale > 1,00 kN/mq;
- avere una altezza minima di 1 metro;
- essere dotati di elemento fermapiEDE nella parte inferiore, di altezza > 0,15 metri;
- essere costruiti con materiale in grado di resistere agli agenti atmosferici.

[Caduta di materiale all'interno di scavi]

Nell'esecuzione della fase lavorativa le cadute di masse materiali in posizione ferma o nel corso di maneggio e trasporto manuale o meccanico ed i conseguenti moti di crollo, scorrimento, caduta inclinata su pendii o verticale nel vuoto devono, essere impediti mediante la corretta sistemazione delle masse o attraverso l'adozione di misure atte a trattenere i corpi in relazione alla loro natura, forma e peso.

Gli effetti dannosi conseguenti alla possibile caduta di masse materiali su persone o cose devono essere eliminati mediante il divieto di depositare materiali sul ciglio dello scavo ed rimuovendo prima dell'inizio della fase lavorativa dai bordi degli scavi tutte le eventuali masse di materiale non stabili (pietre, masse) o eliminati mediante l'adozione di dispositivi elastici di arresto o trattenuta (reti parasassi) aventi robustezza, forme e dimensioni adeguate alle caratteristiche dei corpi in caduta.

Quando i dispositivi di trattenuta o di arresto risultino mancanti o insufficienti, deve essere impedito l'accesso involontario alle zone di prevedibile caduta, segnalando convenientemente la natura del pericolo. Tutti gli addetti devono comunque fare uso del casco di protezione personale.

[Movimentazione manuale dei carichi]

Usare il più possibile macchine ed attrezzature per la movimentazione dei carichi.

Usare attrezzatura idonea in base al tipo di materiale da movimentare: forche solo per materiale compatto, ceste per materiale di piccole dimensioni.

Afferrare il carico con due mani e sollevarlo gradualmente facendo in modo che lo sforzo sia supportato dai muscoli delle gambe, mantenendo il carico vicino al corpo, evitando possibilmente di spostare carichi situati a terra o sopra la testa.

Mantenere la schiena e le braccia rigide.

Evitare ampi movimenti di torsione o inclinazione del tronco.

In caso di lavori di movimentazione manuale della durata maggiore di un'ora, è prevista una pausa in rapporto di 1/5 (7 minuti circa/ora).

Non sollevare da solo pesi superiori ai 25 kg, ma richiedere l'aiuto di un altro lavoratore.

[Polveri inerti]

Durante l'esecuzione della fase si deve cercare di prevenire la formazione di polvere o comunque a limitarne la quantità prodotta e la sua diffusione all'intorno utilizzando le seguenti modalità:

- le operazioni che possono produrre polvere vengono effettuate con cautela cercando di non far cadere il materiale, ma depositandolo;

- la struttura da abbattere o il materiale da movimentare vengono abbondantemente bagnati con acqua, sempre che non siano presenti linee elettriche o che queste ultime siano disattivabili;
- durante il trasporto il materiale polverulento viene protetto con copertura in tessuto o materiale plastico;
- si evita, nei limiti del possibile di movimentare materiale polverulento in presenza di forte vento;
- gli operatori addetti sono dotati di: guanti, occhiali, tuta in tessuto impermeabile, maschera antipolvere e, nei casi più critici, di cappuccio.

I lavoratori interessati sono formati ed informati sulle corrette modalità operative ed in particolare su:

- importanza del prevenire la formazione di polvere;
- tecniche da applicare per minimizzare la formazione e la diffusione della polvere;
- importanza dei dpi e loro corretto utilizzo.

[Proiezione di schegge e frammenti di materiale]

Nei lavori che possono dare luogo a proiezione di schegge come la spaccatura o la scalpellatura di blocchi di pietra e simili, gli addetti utilizzano mezzi di protezione individuale (elmetto, guanti, visiere, tute, scarpe, occhiali).

Viene verificata la presenza anomala di sporgenze sul materiale, che potrebbero scheggiarsi durante la lavorazione.

Sono vietati, mediante avvisi e sbarramenti, la sosta e il transito nelle vicinanze per il personale non addetto ai lavori.

Nelle lavorazioni che comportano la proiezione di materiali o schegge (taglio di materiali, smerigliature, getti, uso di lancia a pressione e lavorazioni simili) i lavoratori devono essere istruiti e vigilare affinché i lavoratori indossino sempre gli occhiali a maschera per la protezione degli occhi anche per le lavorazioni di breve durata.

Nell'area di lavoro fino al completamento delle lavorazioni il personale non strettamente necessario alle lavorazioni deve essere allontanato.

[Seppellimento e sprofondamento scavo manuale]

Gli scavi devono essere realizzati in sicurezza secondo le indicazioni e armati come richiesto dalla natura del terreno, dall'inclinazione delle pareti e dalle altre circostanze influenti sulla stabilità ed in modo da impedire slittamenti, frane, crolli e da resistere a spinte pericolose, causate anche da piogge, infiltrazioni, cicli di gelo e disgelo.

La messa in opera manuale o meccanica delle armature deve di regola seguire immediatamente l'operazione di scavo.

Le armature devono essere installate a diretto contatto con la facciata dello scavo e ove necessario, deve essere inserito materiale di ricalzo tra la facciata dello scavo e l'armatura. Nessun lavoratore deve operare al di fuori dell'armatura di sostegno.

Devono essere predisposti percorsi e mezzi per il sicuro accesso ai posti di lavoro e per il rapido allontanamento in caso di emergenza, posizionando almeno una scala opportunamente vincolata, posizionata su una superficie stabile e sporgente almeno un metro oltre il bordo dello scavo stesso.

La presenza di scavi aperti deve essere in tutti i casi adeguatamente segnalata, e lungo i bordi devono essere allestiti conseguentemente alle operazioni di scavo idonee protezioni contro la caduta quali parapetti lignei, rete orso grill o simili.

Sul ciglio degli scavi devono essere vietati i depositi di materiali, l'installazione di macchine pesanti (gru a torre, impianti di betonaggio) o fonti di vibrazioni e urti, il passaggio e la sosta di veicoli. In alternativa la parete dello scavo deve essere armata e puntellata in modo adeguato secondo schemi progettuali elaborati da un responsabile tecnico competente a cura dell'impresa esecutrice.

Dispositivi di protezione individuale forniti ai lavoratori occupati in cantiere

- Elmetto di protezione
- Facciale con valvola filtrante FFP3
- Indumenti da lavoro
- Occhiali a mascherina

Fondazioni in cls armato	
Categoria	Strutture di fondazione
Descrizione (Tipo di intervento)	La fase lavorativa prevede la realizzazione di fondazioni in calcestruzzo armato con fornitura in opera di ferro già sagomato e calcestruzzo: <ul style="list-style-type: none"> - formazione dei piani di lavoro; - approvvigionamento dei materiali; - cassetatura per plinti e/o travi di fondazione; - posa ferro lavorato; - getto del calcestruzzo con autobetoniera; - disarmo.
Fattori di rischio utilizzati nella fase	
Attrezzature	<ul style="list-style-type: none"> ▪ Accessori per sollevamento ▪ Autobetoniera ▪ Autocarro ▪ Autocarro con gru ▪ Autopompa per calcestruzzo ▪ Martello ▪ Pulisci tavole ▪ Sega circolare portatile ▪ Tenaglie ▪ Utensili elettrici portatili ▪ Vibratore per calcestruzzo
Opere provvisionali	<ul style="list-style-type: none"> ▪ Protezioni aperture verso il vuoto ▪ Scale a mano
Rischi individuati nella fase	
Caduta a livello e scivolamento	Medio
Caduta dall'alto all'interno di scavi	Alto
Caduta di materiale all'interno di scavi	Alto
Crollo o ribaltamento materiali depositati	Basso
Disarmo	Alto
Seppellimento, sprofondamento	Molto alto
Procedure operative	
<p>Modalità operative</p> <p>La formazione delle fondazioni, qualora sia realizzata all'interno di scavi, in trincea o nei pressi di scarpate; prima dell'inizio delle lavorazioni di cassetatura e armatura si dovranno verificare le condizioni di stabilità del terreno affinché non si verifichino franamenti o crolli accidentali di materiali dal ciglio dello scavo. Il deposito di materiali dal ciglio degli scavi è vietato.</p> <p>Per la preparazione delle tavole si prevede l'utilizzo continuato della sega circolare o della motosega, in tal caso dovranno essere forniti dall'Impresa ed utilizzati dagli operatori dispositivi di protezione individuale per prevenire tagli, abrasioni alle mani ma anche l'inalazione di polvere.</p> <p>Ribaltamento autobetoniera o autopompa</p> <p>Le macchine per il getto del calcestruzzo devono essere posizionate su un terreno solido e piana e fuori dall'area di manovra di altri mezzi. I non addetti alla lavorazione in questione si dovranno mantenere a distanza di sicurezza. Le macchine per il getto dovranno posizionarsi lontano dal ciglio dello scavo qualora questo non sia possibile per inderogabili motivi, la parete dello scavo dovrà essere adeguatamente puntellata.</p>	

Caduta di materiali dall'alto

Prima di iniziare i lavori di cassetta e armatura all'interno dello scavo, rimuovere il materiale minuto dalle pareti dello scavo e dai cigli superiori.

Per evitare un possibile slittamento verso l'alto, i pannelli d'armatura devono inoltre essere posizionati verticalmente. Sarà compito del preposto dell'impresa esecutrice vietare rigorosamente il deposito di materiali di qualsiasi natura o attrezzature pesanti, in prossimità dei cigli dello scavo.

Qualora questo non sia possibile per inderogabili motivi, la parete dello scavo dovrà essere adeguatamente puntellata. Sarà cura dell'Impresa fornire idonei dispositivi di protezione individuale (caschi, scarpe antinfortunistiche o stivali con suola imperforabile qualora il terreno sia fangoso, guanti, occhiali protettivi). Gli operatori dovranno utilizzarli osservando le relative prescrizioni.

Sollevamento dei materiali

Le operazioni di imbracatura, sollevamento e scarico devono essere effettuati da personale formato e addestrato tenendo presente anche delle possibili raffiche di vento.

Prima dello spostamento del materiale dovrà essere stabilita la sequenza delle operazioni da svolgere e dovranno essere impartite agli operatori istruzioni precise su tale sequenza (carico, sollevamento, scarico, ecc...).

Prima di effettuare le operazioni di sollevamento per la movimentazione dei materiali il datore di lavoro dovrà fornire funi d'imbracatura adeguate al peso e in buone condizioni ed opportuni contenitori (tipo cestoni metallici) per i materiali minuti (es. tegole), dettagliate informazioni sui sistemi d'utilizzo e idonei dispositivi di protezione individuale (casco, scarpe antinfortunistiche, guanti) con relative informazioni all'uso; sarà cura di un preposto vigilare sul loro corretto utilizzo.

Durante la fase di sollevamento deve essere delimitata l'area interessata.

L'addetto all'imbracatura preliminarmente dovrà verificare sia l'idoneità dei ganci e delle funi, che devono avere riportata la portata massima, sia l'efficienza del dispositivo di sicurezza sul gancio, per impedire l'accidentale sganciamento del carico.

Preventivamente alle manovre, l'addetto oltre alla funzionalità del mezzo di sollevamento, dovrà essere verificata anche l'assenza di ostacoli.

Il personale addetto dovrà effettuare una corretta ed idonea imbracatura del materiale da sollevare ed in particolare dovrà essere collegata la variazione degli sforzi secondo l'angolo d'inclinazione dei bracci (funi).

Durante l'utilizzo dei cestoni si dovrà in particolare verificare l'adeguata altezza delle sponde dei cestoni ed impartire disposizioni per il carico negli stessi.

L'utilizzo del mezzo di sollevamento dovrà avvenire sempre in ossequio alle indicazioni del fabbricante.

È vietato l'uso delle sole forche per movimentare carichi ai piani di lavoro di altezza superiore a 2 metri. L'uso delle forche deve essere consentito solo per scaricare i materiali dai mezzi alle zone di scarico.

Durante lo scarico del materiale gli addetti dovranno procedere con cautela, non operare sotto il carico sospeso; attenersi scrupolosamente agli ordini ricevuti e non sganciare i materiali dall'apparecchio di sollevamento sino a che essi non siano stati appoggiati a suolo.

Nella guida dell'elemento in sospensione si devono usare sistemi che consentano di operare a distanza di sicurezza (funi, aste, ecc...).

Gli addetti devono lavorare in modo coordinato.

Gli operatori non devono sostare nelle zone ove vi siano carichi sospesi; potranno avvicinarsi solo quando il carico sarà ad un'altezza tale da permettere in modo sicuro la movimentazione manuale.

Tutti gli addetti devono fare uso dell'elmetto di protezione personale (casco).

Postazioni di lavoro fisse

Le postazioni fisse di lavoro dovranno essere ubicate in zone dove non vi sia pericolo di caduta di materiali (ponteggi, gru a torre, argani a bandiera) qualora questo non sia possibile occorre predisporre un solido impalcato di protezione alto non più di 3 m dal piano di lavoro.

Sarà cura degli operatori lavorare rimanendo nella zona protetta dall'impalcato ed usare idonei dispositivi di protezione individuale.

Anche sotto l'impalcato gli addetti hanno l'obbligo di indossare il casco.

Alimentazione elettrica delle attrezzature da lavoro

L'alimentazione deve essere fornita tramite quadro elettrico ASC collegato a terra e munito dei dispositivi di protezione. Utilizzare solo attrezzature elettriche portatili a doppio isolamento (cl. II).

I cavi elettrici, le prese, le prolunghe devono essere rispondenti alle norme CEI e adatti per posa mobile.

Periodicamente è necessario provvedere alla verifica dello stato di conservazione dei materiali elettrici (cavi, prolunghe, spine)

Per l'alimentazione delle attrezzature elettriche i cavi elettrici devono essere posizionati in modo da evitare che subiscano danni per urti o usura meccanica ed in modo che non costituiscano intralcio. I lavoratori durante le fasi lavorative devono segnalare immediatamente eventuali danni riscontrati nei cavi elettrici, prese, prolunghe e attrezzature.

Esposizione al cemento o conglomerato cementizio

Durante la fase di getto gli addetti devono indossare adeguati indumenti di lavoro protettivi ed utilizzare i DPI necessari (es. guanti, occhiali e stivali) per proteggere la cute dal contatto.

È vietato bere, fumare, mangiare e toccarsi viso e labbra e occhi con le mani sporche di cemento.

Sarà cura del datore di lavoro fornire tali dispositivi di protezione individuale con relative informazioni all'uso con riferimento alle schede di sicurezza.

Il preposto dovrà vigilare sul corretto e costante utilizzo dei DPI.

Misure preventive e protettive

[Caduta a livello e scivolamento]

Le vie di transito utilizzate dai lavoratori per gli spostamenti interni al cantiere:

- devono essere scelte in modo da evitare quanto più possibile, interferenze con altre zone in cui si svolgono altre lavorazioni in particolare demolizioni, lavori in quota, carichi sospesi;
- devono essere mantenute sgombre da attrezzature, da materiali, prolunghe, macerie o altro capace di ostacolare il cammino dei lavoratori. Qualora le lavorazioni richiedono l'occupazione di una o più vie di transito è necessario interdire la zona al transito con sbarramenti per impedire l'accesso alla zona fino al completamento dei lavori.

Per garantire l'accesso in modo sicuro ed agevole ai posti di lavoro in piano, in elevazione ed in profondità, la larghezza delle vie deve essere di almeno cm 60 e le pareti prospicienti il vuoto con profondità maggiore di 0,50 cm, devono essere protetti con parapetti di trattenuta di altezza di almeno 1 metro e struttura robusta.

Nelle zone in cui le lavorazioni richiedono la rimozione delle protezioni, o le protezioni siano ancora in allestimento, l'accesso alla zona di transito deve essere impedita con sbarramenti e segnaletica di richiamo del pericolo.

Le zone di transito e quelle di accesso ai posti di lavoro, devono essere illuminate secondo le necessità diurne e notturne.

Durante l'esecuzione della fase i lavoratori per la protezione dal rischio residuo specifico devono indossare scarpe di sicurezza con suola antiscivolo.

[Caduta dall'alto all'interno di scavi]

L'accesso di non addetti ai lavori alle zone corrispondenti al cantiere con scavi deve essere impedito mediante recinzione robuste e durature, munite di segnaletiche scritte ricordanti il divieto e di segnali di pericolo.

Le recinzioni, delimitazioni, segnalazioni devono essere tenute in efficienza per tutta la durata dei lavori.

Quando è possibile il passaggio o lo stazionamento di terzi in prossimità di scavi aperti, devono essere adottate misure per impedire la caduta di oggetti e materiali nonché protezioni per l'arresto degli stessi.

I parapetti fissi di protezione sul ciglio degli scavi prospicienti il vuoto devono possedere le seguenti caratteristiche minime:

- essere resistenti ad un sovraccarico orizzontale $> 1,00 \text{ kN/mq}$;
- avere una altezza minima di 1 metro;
- essere dotati di elemento fermapiede nella parte inferiore, di altezza $> 0,15$ metri;
- essere costruiti con materiale in grado di resistere agli agenti atmosferici.

[Caduta di materiale all'interno di scavi]

Nell'esecuzione della fase lavorativa le cadute di masse materiali in posizione ferma o nel corso di maneggio e trasporto manuale o meccanico ed i conseguenti moti di crollo, scorrimento, caduta inclinata su pendii o verticale nel vuoto devono, essere impediti mediante la corretta sistemazione delle masse o attraverso l'adozione di misure atte a trattenere i corpi in relazione alla loro natura, forma e peso.

Gli effetti dannosi conseguenti alla possibile caduta di masse materiali su persone o cose devono essere eliminati mediante il divieto di depositare materiali sul ciglio dello scavo ed rimuovendo prima dell'inizio della fase lavorativa dai bordi degli scavi tutte le eventuali masse di materiale non stabili (pietre, masse) o eliminati mediante l'adozione di dispositivi elastici di arresto o trattenuta (reti parasassi) aventi robustezza, forme e dimensioni adeguate alle caratteristiche dei corpi in caduta.

Quando i dispositivi di trattenuta o di arresto risultino mancanti o insufficienti, deve essere impedito l'accesso involontario alle zone di prevedibile caduta, segnalando convenientemente la natura del pericolo. Tutti gli addetti devono comunque fare uso del casco di protezione personale.

[Crollo o ribaltamento materiali depositati]

I depositi di materiali da utilizzare nella fase o di risulta in cataste, pallet, mucchi, pile devono essere organizzate in relazione alla forma e peso nelle aree specifiche, in modo stabile, su superficie uniformi, terreni compatti in modo da evitare crolli o ribaltamenti accidentali.

Gli spazi devono avere altresì una superficie adeguata in relazione alla forma per permettere una sicura ed agevole movimentazione dei carichi manuale e meccanica.

Gli addetti per la protezione dal rischio residuo specifico devono indossare l'elmetto protettivo.

[Disarmo]

La fase di disarmo delle armature provvisorie deve essere effettuato con cautela dai lavoratori che hanno ricevuto una formazione adeguata e mirata alle operazioni previste sotto la diretta sorveglianza del capo cantiere.

Il disarmo delle strutture deve essere autorizzato dal direttore dei lavori.

È fatto divieto di disarmare qualsiasi tipo di armatura di sostegno quando sulle strutture insistano carichi accidentali e temporanei.

[Seppellimento, sprofondamento]

Gli scavi, i pozzi e gli scavi di fondazione devono essere configurati in modo tale che nessuno venga messo in pericolo da smottamenti o dalla caduta di materiale.

Gli scavi, i pozzi e gli scavi di fondazione con oltre 1,5 m di profondità non puntellati devono essere inclinati a scarpata conformemente a quanto indicato nella relazione geologica o assicurati da ulteriori provvedimenti adeguati.

Scavi e pozzi devono essere configurati in modo tale che la luce misurata sul fondo consenta di lavorare sicuri.

Sul ciglio degli scavi devono essere vietati i depositi di materiali, l'installazione di macchine pesanti (gru a torre, impianti di betonaggio) o fonti di vibrazioni e urti, il passaggio e la sosta di veicoli. In alternativa la parete dello scavo deve essere armata e puntellata in modo adeguato secondo schemi progettuali elaborati da un responsabile tecnico competente a cura dell'impresa esecutrice.

Per la posa delle condutture, la luce dello scavo, se accessibile, deve misurare almeno 40 cm più del diametro esterno della conduttura (misura nominale più lo spessore delle pareti) e almeno 60 cm, a partire da una profondità di scavo di 1 m.

La larghezza del posto di lavoro negli scavi di fondazione deve essere pari ad almeno 60 cm in ogni fase della costruzione.

In presenza di una puntellatura, i bordi degli scavi devono essere lasciati liberi orizzontalmente su una larghezza di almeno 0,5 m, mentre in presenza di una scarpata la larghezza dev'essere di almeno 1,0 m.

I depositi di materiale da costruzione e di sterro devono essere realizzati in modo tale da non costituire un pericolo per nessuno.

Prescrizioni puntellature pareti:

- le puntellature devono resistere ai carichi e alle sollecitazioni prevedibili ed essere realizzate secondo le regole della tecnica;
- per quanto riguarda il dimensionamento delle puntellature, si deve tenere conto di eventuali carichi supplementari rappresentati da veicoli, macchine edili e depositi (materiale di sterro, materiali vari, apparecchiature);
- le puntellature devono essere eseguite in modo tale che i tratti di parete vicini non puntellati non costituiscano un pericolo per nessuno;
- la parte inferiore delle pareti dello scavo può anche non essere puntellata fino a 80 cm di altezza, a seconda del tipo di terreno;
- in corrispondenza di terreni resistenti gli elementi della puntellatura non devono distare più di 20 cm l'uno dall'altro;
- gli spazi vuoti dietro le pareti di sostegno devono essere immediatamente e accuratamente riempiti;
- le puntellature devono superare di almeno 30 cm il bordo dello scavo;
- durante il montaggio e lo smontaggio delle puntellature e il riempimento dello scavo nessuno deve trovarsi in zona pericolosa o in spazi non protetti;
- gli scavi realizzati verticalmente a un livello inferiore rispetto alla scarpata devono essere puntellati lungo tutta la loro altezza.

Dispositivi di protezione individuale forniti ai lavoratori occupati in cantiere

- Elmetto di protezione
- Facciale con valvola filtrante FFP3
- Guanti antitaglio
- Guanti per rischio chimico e microbiologico
- Indumenti da lavoro
- Occhiali a mascherina
- Scarpe di sicurezza

Pilastrini in calcestruzzo	
Categoria	Strutture in elevato in cls armato
Descrizione (Tipo di intervento)	<p>La fase prevede la realizzazione di pilastrini in conglomerato cementizio armato, con fornitura in opera di ferro già sagomato e di calcestruzzo:</p> <ul style="list-style-type: none"> - formazione piani di lavoro; - approvvigionamento dei materiali; - armatura pilastrini; - cassetteria pilastrini; - getto del calcestruzzo con autobetoniera; - disarmo.
Fattori di rischio utilizzati nella fase	
Attrezzature	<ul style="list-style-type: none"> ▪ Accessori per sollevamento ▪ Autobetoniera ▪ Autocarro con gru ▪ Autopompa per calcestruzzo ▪ Martello ▪ Pulisci tavole ▪ Tenaglie ▪ Utensili elettrici portatili ▪ Vibratore per calcestruzzo
Opere provvisorie	<ul style="list-style-type: none"> ▪ Parapetto provvisorio in legno ▪ Ponti su cavalletti ▪ Protezioni aperture verso il vuoto ▪ Scale a mano
Rischi individuati nella fase	
Crollo o ribaltamento materiali depositati	Basso
Disarmo	Alto
Procedure operative	
<p>Caduta dall'alto nei lavori di realizzazione delle strutture in elevazione</p> <p>Prima di procedere alla realizzazione dei pilastrini lungo il bordo del perimetro dell'opera in costruzione si dovrà procedere al montaggio di un ponteggio metallico prefabbricato, qualora questo l'allestimento del ponte non sia possibile, deve essere allestito in corrispondenza del piano raggiunto un ponte a sbalzo con larghezza utile di almeno 1,20 metri.</p> <p>Per la realizzazione dei pilastrini è possibile utilizzare ponti su ruote, ponte su cavalletti e scale portatili. È vietato lavorare direttamente sulle cravatte.</p> <p>Le aperture lasciate sul solaio devono essere coperte con impalcati calpestabili o protetti su tutti i lati liberi da parapetti solidi e robusti.</p> <p>I vani interni (ascensore) devono essere coperte con impalcati calpestabili o protetti su tutti i lati liberi da parapetti solidi e robusti.</p> <p>Esposizione al conglomerato cementizio durante il getto</p> <p>Durante la fase di getto gli addetti devono indossare adeguati indumenti di lavoro protettivi ed utilizzare i DPI necessari (es. guanti, occhiali e stivali) per proteggere la cute dal contatto.</p> <p>È vietato bere, fumare, mangiare e toccarsi viso e labbra e occhi con le mani sporche di cemento.</p> <p>Sarà cura del datore di lavoro fornire tali dispositivi di protezione individuale con relative informazioni all'uso con riferimento alle schede di sicurezza.</p> <p>Il preposto dovrà vigilare sul corretto e costante utilizzo dei DPI.</p> <p>Modalità operative per l'imbragatura</p>	

Prima di effettuare l'imbragatura del carico l'addetto in relazione alla dimensione del carico deve:

- a) utilizzare cassoni in metallo per il sollevamento di carichi minuti;
- b) utilizzare invece braghe per il sollevamento di carichi ingombranti e pesanti, individuando correttamente il centro di gravità del carico
- c) proteggere gli spigoli vivi applicando paraspigoli o fasciature per evitare di danneggiare le catene o le braghe;
- d) effettuare l'agganciamento e lo sganciamento del carico solo quando lo stesso è fermo usando un tirante ad uncino;
- e) prima del sollevamento alzare leggermente il carico per verificare l'equilibrio dello stesso;
- f) utilizzare gli appositi segnali convenzionali di comunicazione con il gruista;
- g) ricevere il carico solo da posizione sicura e non rimuovere le protezione contro la caduta durante la ricezione del carico;
- h) verificare che il dispositivo del gancio sia funzionante per evitare la caduta del materiale;

Disarmo

Durante la fase di disarmo la zona sottostante deve essere delimitata e deve essere impedito l'accesso ai non addetti ai lavori. Tutti gli operatori addetti alla fase devono fare uso del casco di protezione.

La fase di disarmo delle armature provvisorie deve essere effettuato con cautela dai lavoratori che hanno ricevuto una formazione adeguata e mirata alle operazioni previste sotto la diretta sorveglianza del capo cantiere.

Il disarmo delle strutture deve essere autorizzato dal direttore dei lavori.

È fatto divieto di disarmare qualsiasi tipo di armatura di sostegno quando sulle strutture insistano carichi accidentali e temporanei.

Misure preventive e protettive

[Crollo o ribaltamento materiali depositati]

I depositi di materiali da utilizzare nella fase o di risulta in cataste, pallet, mucchi, pile devono essere organizzate in relazione alla forma e peso nelle aree specifiche, in modo stabile, su superficie uniformi, terreni compatti in modo da evitare crolli o ribaltamenti accidentali.

Gli spazi devono avere altresì una superficie adeguata in relazione alla forma per permettere una sicura ed agevole movimentazione dei carichi manuale e meccanica.

Gli addetti per la protezione dal rischio residuo specifico devono indossare l'elmetto protettivo.

[Disarmo]

La fase di disarmo delle armature provvisorie deve essere effettuato con cautela dai lavoratori che hanno ricevuto una formazione adeguata e mirata alle operazioni previste sotto la diretta sorveglianza del capo cantiere.

Il disarmo delle strutture deve essere autorizzato dal direttore dei lavori.

È fatto divieto di disarmare qualsiasi tipo di armatura di sostegno quando sulle strutture insistano carichi accidentali e temporanei.

Dispositivi di protezione individuale forniti ai lavoratori occupati in cantiere

- Elmetto di protezione
- Guanti antitaglio
- Scarpe di sicurezza

Travi di collegamento in cemento gettato in opera	
Categoria	Strutture orizzontali e di collegamento
Descrizione (Tipo di intervento)	<p>La fase lavorativa prevede la Realizzazione di travi di collegamento gettato in opera con fornitura in opera di ferro già sagomato e di calcestruzzo.</p> <p>La fase prevede le seguenti attività:</p> <ul style="list-style-type: none"> - formazione dei piani di lavoro; - approvvigionamento dei materiali ai piani; - cassetatura travi; - posa ferro lavorato; - getto del calcestruzzo con autopompa; - disarmo.
Fattori di rischio utilizzati nella fase	
Attrezzature	<ul style="list-style-type: none"> ▪ Accessori per sollevamento ▪ Autobetoniera ▪ Autocarro ▪ Autopompa per calcestruzzo ▪ Martello ▪ Piegaferro ▪ Pulisci tavole ▪ Puntelli regolabili ▪ Sega circolare portatile ▪ Tenaglie ▪ Utensili elettrici portatili ▪ Vibratore per calcestruzzo
Opere provvisionali	<ul style="list-style-type: none"> ▪ Parapetto provvisorio in legno ▪ Ponteggio metallico fisso ▪ Protezioni aperture verso il vuoto ▪ Puntelli metallici
Procedure operative	
<p>Lavori in quota e opere provvisionali</p> <p>Nei lavori in quota, devono essere allestite, prima o durante la fase, seguendo lo sviluppo dei lavori stessi, adeguate impalcature o ponteggi o idonee opere provvisionali finalizzate ad eliminare i pericoli di caduta di persone e di cose. Le opere provvisionali e i ponteggi devono essere mantenuti completi in ogni loro parte ed efficienti per tutta la durata dei lavori. Ai lavoratori deve essere fatto esplicito divieto di rimuovere parti del ponteggio o alle opere provvisionali (padane, parapetti, cancelletti, scale, ecc...) per migliorare lo svolgimento della propria attività. Gli impalcati e ponti di servizio, le passerelle, le andatoie, che siano posti ad un'altezza maggiore di 2 metri, devono essere provvisti su tutti i lati verso il vuoto di robusto parapetto e in buono stato di conservazione.</p> <p>Formazione Travi</p> <p>Prima di procedere alla realizzazione delle travi lungo il bordo del perimetro dell'opera in costruzione si dovrà procedere al montaggio di un ponteggio metallico prefabbricato, qualora questo l'allestimento del ponte non sia possibile, deve essere allestito in corrispondenza del piano raggiunto un parapetto o un ponte a sbalzo con larghezza utile di almeno 1,20 metri.</p> <p>Durante la formazione della trave per ridurre il rischio di caduta al piano sottostante intervenire sui metodi di lavoro, in particolare si deve procedere ad eseguire le operazioni di carpenteria operando il più possibile dal piano sottostante con impalcati su ponte a cavalletti o ponti a telaio.</p> <p>Successivamente per le operazioni di completamento della trave quando per la posa del ferro è necessario salire sulle strutture reticolari è necessario eseguire sottoimpalcati, o utilizzare le imbragature anticaduta imbragate al ponteggio.</p> <p>Seppellimento e sprofondamento getto</p>	

Sui piani di armatura devono essere vietati i depositi di materiali e il montaggio di macchine pesanti. Deve essere vietato l'accesso ai piani sottostanti ai solai sia in fase di armatura che in fase di getto. I puntelli per il sostegno della struttura devono essere sistemati in numero e modo adeguato seguendo le indicazioni del progettista strutturale. Le operazioni di armatura e getto devono essere eseguite sotto la diretta sorveglianza di un preposto.

Puntellatura del cassero

Le armature di sostegno del cassero per il getto della successiva soletta o della trave perimetrale, non devono essere lasciate sporgere dal filo del fabbricato più di 40 centimetri per l'affrancamento della sponda esterna del cassero medesimo. Come sotto ponte può servire l'impalcato o ponte a sbalzo costruito in corrispondenza al piano sottostante.

In corrispondenza ai luoghi di transito o stazionamento deve essere sistemato, all'altezza del solaio di copertura del piano terreno, un impalcato di sicurezza (mantovana) a protezione contro la caduta di materiali dall'alto. Tale protezione può essere sostituita con una chiusura continua in graticci sul fronte del ponteggio, qualora presenti le stesse garanzie di sicurezza, o con la segregazione dell'area sottostante.

Difesa aperture solaio e nei vani

Le aperture lasciate nei solai o nelle piattaforme di lavoro devono essere circondate da normale parapetto di metri 1 di altezza e da tavola fermapiede oppure devono essere coperte con tavolato solidamente fissato e di resistenza non inferiore a quella del piano di calpestio dei ponti di servizio (tavoloni in legno con sezioni trasversale di cm 30 di larghezza e di cm 5 di spessore).

Qualora le aperture vengano usate per il passaggio di materiali o di persone, un lato del parapetto può essere costituito da una barriera mobile non asportabile, che deve essere aperta soltanto per il tempo necessario al passaggio.

Le aperture nei muri prospicienti il vuoto o vani che abbiano una profondità superiore a m 0,50 devono essere munite di normale parapetto e tavole fermapiede oppure essere convenientemente sbarrate in modo da impedire la caduta di persone

Esposizione al conglomerato cementizio durante il getto

Durante la fase di getto gli addetti devono indossare adeguati indumenti di lavoro protettivi ed utilizzare i DPI necessari (es. guanti, occhiali e stivali) per proteggere la cute dal contatto.

È vietato bere, fumare, mangiare e toccarsi viso e labbra e occhi con le mani sporche di cemento.

Sarà cura del datore di lavoro fornire tali dispositivi di protezione individuale con relative informazioni all'uso con riferimento alle schede di sicurezza.

Il preposto dovrà vigilare sul corretto e costante utilizzo dei DPI.

Uso attrezzature elettriche portatili nella fase

Sistemare i cavi di alimentazione degli utensili elettrici utilizzati in modo che non intralcino i passaggi e non subiscano danneggiamenti per cause meccaniche, sollevandoli da terra.

Verificare, prima di collegare un utensile elettrico ad una presa, che sia a norma in buono stato e che le protezioni meccaniche delle parti in tensione (cavi, carcasse, quadri, spine, ecc...) siano in buona efficienza

Disarmo

Durante la fase di disarmo la zona sottostante deve essere delimitata e deve essere impedito l'accesso ai non addetti ai lavori. Tutti gli operatori addetti alla fase devono fare uso del casco di protezione.

La fase di disarmo delle armature provvisorie deve essere effettuato con cautela dai lavoratori che hanno ricevuto una formazione adeguata e mirata alle operazioni previste sotto la diretta sorveglianza del capo cantiere.

Il disarmo delle strutture deve essere autorizzato dal direttore dei lavori.

È fatto divieto di disarmare qualsiasi tipo di armatura di sostegno quando sulle strutture insistano carichi accidentali e temporanei.

Demolizione di pavimenti e rivestimenti interni	
Categoria	Demolizioni di strutture portanti e non portanti
Descrizione (Tipo di intervento)	Demolizione di pavimenti e rivestimenti interni e relativi sottofondi.
Fattori di rischio utilizzati nella fase	
Attrezzature	<ul style="list-style-type: none"> ▪ Autocarro ▪ Martello demolitore elettrico ▪ Smerigliatore orbitale o flessibile ▪ Utensili manuali
Opere provvisoriale	<ul style="list-style-type: none"> ▪ Ponti su cavalletti
Rischi individuati nella fase	
Caduta a livello e scivolamento	Medio
Dermatiti, irritazioni cutanee, reazioni allergiche	Basso
Movimentazione manuale dei carichi	Alto
Procedure operative	
<p>Convogliamento del materiale</p> <p>Il materiale di risulta della demolizione non deve essere gettato dall'alto, ma deve essere trasportato con secchi oppure convogliato in appositi canali, il cui estremo inferiore non deve risultare ad altezza maggiore di due metri dal livello del piano di raccolta.</p> <p>I canali di scarico devono essere montati in modo che ogni tronco imbocchi nel tronco successivo; gli eventuali raccordi devono essere adeguatamente rinforzati.</p> <p>L'imboccatura superiore del canale deve essere protetta in modo che non possano cadervi accidentalmente persone. L'accesso allo sbocco dei canali di scarico per il caricamento ed il trasporto del materiale accumulato deve essere consentito soltanto dopo che sia stato sospeso lo scarico dall'alto.</p> <p>Il materiale di demolizione costituito da elementi pesanti od ingombranti, deve essere calato a terra con mezzi idonei quali imbragature, cassoni metallici.</p> <p>Lavori in prossimità di parti attive</p> <p>quando occorre effettuare lavori in prossimità di linee elettriche o di impianti elettrici con parti attive non protette o che per circostanze particolari si debbano ritenere non sufficientemente protette, ferme restando le norme di buona tecnica, si deve rispettare almeno una delle seguenti precauzioni:</p> <p>a) mettere fuori tensione ed in sicurezza le parti attive per tutta la durata dei lavori;</p> <p>b) posizionare ostacoli rigidi (barriere isolanti) che impediscano l'avvicinamento alle parti attive;</p> <p>c) tenere a distanza di sicurezza, persone, macchine operatrici, apparecchi di sollevamento, ponteggi ed ogni altra attrezzatura.</p> <p>Protezione delle zone di transito</p> <p>I luoghi destinati al passaggio e al lavoro non devono presentare buche o sporgenze pericolose e devono essere mantenuti ordinati e puliti in modo da rendere sicuro il movimento ed il transito delle persone e dei mezzi di trasporto ed essere inoltre correttamente aerati ed illuminati nelle zone con scarsa luce.</p> <p>Le aperture nei muri prospicienti il vuoto o vani che abbiano una profondità superiore a m 0,50 devono essere munite di normale parapetto e tavole fermapiè oppure essere convenientemente sbarrate in modo da impedire la caduta di persone.</p> <p>I percorsi per la movimentazione dei carichi ed il dislocamento dei depositi devono essere scelti in modo da evitare quanto più possibile le interferenze con zone in cui si trovano persone.</p> <p>I percorsi pedonali interni al cantiere devono sempre essere mantenuti sgombri da attrezzature, materiali, macerie o altro capace di ostacolare il cammino degli operatori. Tutti gli addetti devono indossare calzature idonee.</p>	

Il transito sotto ponti sospesi, ponti a sbalzo, scale aeree e simili deve essere impedito con barriere e segnaletica di richiamo del pericolo.

Le aperture lasciate nei solai o nelle piattaforme di lavoro devono essere circondate da normale parapetto di metri 1 di altezza e da tavola fermapiEDE oppure devono essere coperte con tavolato solidamente fissato e di resistenza non inferiore a quella del piano di calpestio dei ponti di servizio (tavoloni in legno con sezioni trasversale di cm 30 di larghezza e di cm 5 di spessore).

Qualora le aperture vengano usate per il passaggio di materiali o di persone, un lato del parapetto può essere costituito da una barriera mobile non asportabile, che deve essere aperta soltanto per il tempo necessario al passaggio.

Protezione da sbalzi di temperatura

Dovrà essere impedito lo svolgimento di attività che comportino l'esposizione a condizioni climatiche/microclimatiche estreme o a variazioni eccessive delle stesse.

Quando i parametri velocità dell'aria (V.A.), umidità relativa (U.R.) e temperatura (T) determinano un clima/microclima esterno alla fascia del cosiddetto "benessere fisiologico" si dovranno.

prevedere misure tecnico-organizzative idonee (utilizzo di D.P.I., turnazione degli operai ecc...).

Dispositivi di protezione individuale forniti ai lavoratori occupati in cantiere

- Facciale con valvola filtrante FFP3
- Guanti per rischio chimico e microbiologico
- Indumenti da lavoro
- Occhiali a mascherina
- Scarpe di sicurezza

Demolizione di intonaco interno	
Categoria	Demolizioni di strutture portanti e non portanti
Descrizione (Tipo di intervento)	Demolizione di intonaco esistente e delle parti morte
Fattori di rischio utilizzati nella fase	
Attrezzature	<ul style="list-style-type: none"> ▪ Autocarro ▪ Martello demolitore elettrico ▪ Utensili manuali
Opere provvisorie	<ul style="list-style-type: none"> ▪ Ponteggio metallico su ruote ▪ Ponti su cavalletti
Rischi individuati nella fase	
Microclima severo per lavori all'aperto	Medio
Movimentazione manuale dei carichi	Medio
Procedure operative	
<p>Convogliamento del materiale Il materiale di risulta della demolizione non deve essere gettato dall'alto, ma deve essere trasportato con secchi oppure convogliato in appositi canali, il cui estremo inferiore non deve risultare ad altezza maggiore di due metri dal livello del piano di raccolta. I canali di scarico devono essere montati in modo che ogni tronco imbocchi nel tronco successivo; gli eventuali raccordi devono essere adeguatamente rinforzati. L'imboccatura superiore del canale deve essere protetta in modo che non possano cadervi accidentalmente persone. L'accesso allo sbocco dei canali di scarico per il caricamento ed il trasporto del materiale accumulato deve essere consentito soltanto dopo che sia stato sospeso lo scarico dall'alto. Il materiale di demolizione costituito da elementi pesanti od ingombranti, deve essere calato a terra con mezzi idonei quali imbragature, cassoni metallici.</p> <p>Muri La demolizione dei muri deve essere fatta servendosi di ponti di servizio indipendenti dall'opera in demolizione. Le demolizioni devono procedere dall'alto verso il basso. È vietato fare lavorare gli operai sui muri in demolizione.</p> <p>Protezione delle zone di transito I luoghi destinati al passaggio e al lavoro non devono presentare buche o sporgenze pericolose e devono essere mantenuti ordinati e puliti in modo da rendere sicuro il movimento ed il transito delle persone e dei mezzi di trasporto ed essere inoltre correttamente aerati ed illuminati nelle zone con scarsa luce. Le aperture nei muri prospicienti il vuoto o vani che abbiano una profondità superiore a m 0,50 devono essere munite di normale parapetto e tavole fermapiEDE oppure essere convenientemente sbarrate in modo da impedire la caduta di persone. I percorsi per la movimentazione dei carichi ed il dislocamento dei depositi devono essere scelti in modo da evitare quanto più possibile le interferenze con zone in cui si trovano persone. I percorsi pedonali interni al cantiere devono sempre essere mantenuti sgombri da attrezzature, materiali, macerie o altro capace di ostacolare il cammino degli operatori. Tutti gli addetti devono indossare calzature idonee. Il transito sotto ponti sospesi, ponti a sbalzo, scale aeree e simili deve essere impedito con barriere e segnaletica di richiamo del pericolo. Le aperture lasciate nei solai o nelle piattaforme di lavoro devono essere circondate da normale parapetto di metri 1 di altezza e da tavola fermapiEDE oppure devono essere coperte con tavolato solidamente fissato e di resistenza non inferiore a quella del piano di calpestio dei ponti di servizio (tavoloni in legno con sezioni trasversale di cm 30 di larghezza e di cm 5 di spessore.</p>	

Qualora le aperture vengano usate per il passaggio di materiali o di persone, un lato del parapetto può essere costituito da una barriera mobile non asportabile, che deve essere aperta soltanto per il tempo necessario al passaggio.

Protezione da sbalzi di temperatura.

Dovrà essere impedito lo svolgimento di attività che comportino l'esposizione a condizioni climatiche/microclimatiche estreme o a variazioni eccessive delle stesse.

Quando i parametri velocità dell'aria (V.A.), umidità relativa (U.R.) e temperatura (T) determinano un clima/microclima esterno alla fascia del cosiddetto "benessere fisiologico" si dovranno.

prevedere misure tecnico-organizzative idonee (utilizzo di D.P.I., turnazione degli operai ecc...).

Dispositivi di protezione individuale forniti ai lavoratori occupati in cantiere

- Giubbotto termico antipioggia e antivento

Demolizione di intonaco esterno	
Categoria	Demolizioni di strutture portanti e non portanti
Descrizione (Tipo di intervento)	Demolizione di intonaco esterno.
Fattori di rischio utilizzati nella fase	
Attrezzature	<ul style="list-style-type: none"> ▪ Autocarro ▪ Martello demolitore elettrico ▪ Utensili manuali
Opere provvisionali	<ul style="list-style-type: none"> ▪ Ponteggio metallico fisso
Rischi individuati nella fase	
Contatto con sostanze chimiche	Medio
Folgorazione per contatto linee elettriche aeree	Alto
Microclima severo per lavori all'aperto	Basso
Movimentazione manuale dei carichi	Medio
Procedure operative	
<p>Lavori in quota L'esecuzione temporanea dei lavori in quota deve essere eseguita in condizioni di sicurezza e in condizioni ergonomiche. Per la protezione dei lavoratori dovranno essere allestite opere provvisionali con buon materiale ed a regola d'arte, proporzionate ed idonee allo scopo; esse devono essere conservate in efficienza per la intera durata del lavoro. In questa fase per i lavori fino a metri 2 possono essere utilizzati ponti su cavalletti, mentre per i lavori su facciate o per altezze maggiori a metri 2 devono essere allestiti ponteggi metallici, ponteggi autosollevanti, cestelli idraulici su autocarro, ponti mobili su ruote. Nei lavori in quota, devono essere allestite, prima o durante la fase, seguendo lo sviluppo dei lavori stessi, adeguate impalcature o ponteggi o idonee opere provvisionali finalizzate ad eliminare i pericoli di caduta di persone e di cose. Le opere provvisionali e i ponteggi devono essere mantenuti completi in ogni loro parte ed efficienti per tutta la durata dei lavori. Ai lavoratori deve essere fatto esplicito divieto di rimuovere parti del ponteggio o alle opere provvisionali (padane, parapetti, cancelletti, scale, ecc...) per migliorare lo svolgimento della propria attività. Gli impalcati e ponti di servizio, le passerelle, le andatoie, che siano posti ad un'altezza maggiore di 2 metri, devono essere provvisti su tutti i lati verso il vuoto di robusto parapetto e in buono stato di conservazione.</p> <p>Convogliamento del materiale Il materiale di risulta delle demolizioni non deve essere gettato dall'alto, ma deve essere trasportato con secchi oppure convogliato in appositi canali, il cui estremo inferiore non deve risultare ad altezza maggiore di due metri dal livello del piano di raccolta. I canali di scarico devono essere montati in modo che ogni tronco imbocchi nel tronco successivo; gli eventuali raccordi devono essere adeguatamente rinforzati. L'imboccatura superiore del canale deve essere protetta in modo che non possano cadervi accidentalmente persone. L'accesso allo sbocco dei canali di scarico per il caricamento ed il trasporto del materiale accumulato deve essere consentito soltanto dopo che sia stato sospeso lo scarico dall'alto. Il materiale di demolizione costituito da elementi pesanti od ingombranti, deve essere calato a terra con mezzi idonei quali imbragature, cassoni metallici.</p> <p>Muri La demolizione dei muri deve essere fatta servendosi di ponti di servizio indipendenti dall'opera in demolizione. Le demolizioni devono procedere dall'alto verso il basso. È vietato fare lavorare gli operai sui muri in demolizione.</p>	

Protezione delle zone di transito

I luoghi destinati al passaggio e al lavoro non devono presentare buche o sporgenze pericolose e devono essere mantenuti ordinati e puliti in modo da rendere sicuro il movimento ed il transito delle persone e dei mezzi di trasporto ed essere inoltre correttamente aerati ed illuminati nelle zone con scarsa luce.

Le aperture nei muri prospicienti il vuoto o vani che abbiano una profondità superiore a m 0,50 devono essere munite di normale parapetto e tavole fermapiede oppure essere convenientemente sbarrate in modo da impedire la caduta di persone.

I percorsi per la movimentazione dei carichi ed il dislocamento dei depositi devono essere scelti in modo da evitare quanto più possibile le interferenze con zone in cui si trovano persone.

I percorsi pedonali interni al cantiere devono sempre essere mantenuti sgombri da attrezzature, materiali, macerie o altro capace di ostacolare il cammino degli operatori. Tutti gli addetti devono indossare calzature idonee.

Il transito sotto ponti sospesi, ponti a sbalzo, scale aeree e simili deve essere impedito con barriere e segnaletica di richiamo del pericolo.

Le aperture lasciate nei solai o nelle piattaforme di lavoro devono essere circondate da normale parapetto di metri 1 di altezza e da tavola fermapiede oppure devono essere coperte con tavolato solidamente fissato e di resistenza non inferiore a quella del piano di calpestio dei ponti di servizio (tavoloni in legno con sezioni trasversale di cm 30 di larghezza e di cm 5 di spessore).

Qualora le aperture vengano usate per il passaggio di materiali o di persone, un lato del parapetto può essere costituito da una barriera mobile non asportabile, che deve essere aperta soltanto per il tempo necessario al passaggio.

Protezione da sbalzi di temperatura

Dovrà essere impedito lo svolgimento di attività che comportino l'esposizione a condizioni climatiche/microclimatiche estreme o a variazioni eccessive delle stesse.

Quando i parametri velocità dell'aria (V.A.), umidità relativa (U.R.) e temperatura (T) determinano un clima/microclima esterno alla fascia del cosiddetto "benessere fisiologico" si dovranno prevedere misure tecnico-organizzative idonee (utilizzo di D.P.I., turnazione degli operai ecc...).

Misure preventive e protettive**[Contatto con sostanze chimiche]**

Durante l'esecuzione della fase lavorativa ridurre al minimo la durata e l'intensità dell'esposizione dei lavoratori e la quantità dell'agente chimico da impiegare.

Tutti i lavoratori addetti o comunque presenti devono essere adeguatamente informati, formati e, se necessario, addestrati sulle modalità di impiego e di deposito delle sostanze o dei preparati pericolosi, sui rischi per la salute connessi con il loro utilizzo, sulle attività di prevenzione da porre in essere e sulle procedure da adottare in caso di emergenza, anche di pronto soccorso sulla base delle informazioni della scheda di sicurezza fornita dal produttore.

È fatto assoluto divieto di fumare, mangiare o bere sul posto di lavoro.

È indispensabile indossare i dispositivi di protezione individuale (ad esempio: guanti, calzature, maschere per la protezione delle vie respiratorie, tute) da adottare in funzione degli specifici agenti chimici presenti.

Conservare, manipolare e trasportare gli agenti chimici pericolosi secondo le istruzioni ricevute dal datore di lavoro.

[Folgorazione per contatto linee elettriche aeree]

In prossimità di linee elettriche aeree e/o elettrodotti deve essere rispettata la distanza di sicurezza minima di 5 m dalle parti più sporgenti del braccio della gru, autogru, beton pompa: viene considerato il massimo ingombro del carico comprensivo della possibile oscillazione qualora la distanza di sicurezza non può essere rispettata interpellare l'ente erogatore per la disattivazione della linea.

[Microclima severo per lavori all'aperto]**[Movimentazione manuale dei carichi]**

Usare il più possibile macchine ed attrezzature per la movimentazione dei carichi.

Usare attrezzatura idonea in base al tipo di materiale da movimentare: forche solo per materiale compatto, ceste per materiale di piccole dimensioni.

Afferrare il carico con due mani e sollevarlo gradualmente facendo in modo che lo sforzo sia supportato dai muscoli delle gambe, mantenendo il carico vicino al corpo, evitando possibilmente di spostare carichi situati a terra o sopra la testa.

Mantenere la schiena e le braccia rigide.

Evitare ampi movimenti di torsione o inclinazione del tronco.

In caso di lavori di movimentazione manuale della durata maggiore di un'ora, è prevista una pausa in rapporto di 1/5 (7 minuti circa/ora).

Non sollevare da solo pesi superiori ai 25 kg, ma richiedere l'aiuto di un altro lavoratore.

Dispositivi di protezione individuale forniti ai lavoratori occupati in cantiere

- Facciale con valvola filtrante FFP3
- Giubbotto termico antipioggia e antivento
- Guanti per rischio chimico e microbiologico
- Indumenti da lavoro
- Occhiali a mascherina

Esecuzione dei fori per i connettori passanti	
Categoria	Assistenza muraria per impianti
Descrizione (Tipo di intervento)	Esecuzione di fori, del diametro di 24 mm per i connettori nel numero previsto da progetto da realizzarsi in zone compatte della muratura. Esecuzione di fori su muratura esterna per l'inserimento dei tiranti in acciaio inox AISI 316 \varnothing 16mm
Fattori di rischio utilizzati nella fase	
Attrezzature	<ul style="list-style-type: none"> ▪ Martello demolitore elettrico ▪ Utensili elettrici portatili
Opere provvisorie	<ul style="list-style-type: none"> ▪ Ponteggio metallico fisso ▪ Ponteggio metallico su ruote
Rischi individuati nella fase	
Microclima severo per lavori all'aperto	Molto basso
Procedure operative	
<p>Lavori in quota L'esecuzione temporanea dei lavori in quota deve essere eseguita in condizioni di sicurezza e in condizioni ergonomiche. Per la protezione dei lavoratori dovranno essere allestite opere provvisorie con buon materiale ed a regola d'arte, proporzionate ed idonee allo scopo; esse devono essere conservate in efficienza per la intera durata del lavoro. In questa fase per i lavori superiore a metri 2 devono essere utilizzati impalcati, ponti mobili su ruote o cestelli su autocarro.</p> <p>Protezione delle zone di transito I luoghi destinati al passaggio e al lavoro non devono presentare buche o sporgenze pericolose e devono essere mantenuti ordinati e puliti in modo da rendere sicuro il movimento ed il transito delle persone e dei mezzi di trasporto ed essere inoltre correttamente aerati ed illuminati nelle zone con scarsa luce. Le aperture nei muri prospicienti il vuoto o vani, le zone di passaggio che abbiano una profondità superiore a m 0,50 devono essere munite di normale parapetto e tavole fermapiede oppure essere convenientemente sbarrate in modo da impedire la caduta di persone.</p>	
Dispositivi di protezione individuale forniti ai lavoratori occupati in cantiere	
<ul style="list-style-type: none"> ▪ Giubbotto termico antipioggia e antivento 	

Pulizia dei fori e inserimento dei connettori	
Categoria	Assistenza muraria per impianti
Descrizione (Tipo di intervento)	Il lavoro prevede la pulizia dei fori, inserendo dei connettori ad iniezione di ancorante chimico, o malte strutturali a ritiro compensato.
Fattori di rischio utilizzati nella fase	
Attrezzature	<ul style="list-style-type: none"> ▪ Autocarro ▪ Martello demolitore elettrico ▪ Scanalatrice per muri ed intonaci
Opere provvisorie	<ul style="list-style-type: none"> ▪ Ponteggio metallico su ruote ▪ Scale a mano
Rischi individuati nella fase	
Dermatiti, irritazioni cutanee, reazioni allergiche	Molto basso
Microclima severo per lavori all'aperto	Basso
Procedure operative	
<p>Protezione delle zone di transito I luoghi destinati al passaggio e al lavoro non devono presentare buche o sporgenze pericolose e devono essere mantenuti ordinati e puliti in modo da rendere sicuro il movimento ed il transito delle persone e dei mezzi di trasporto ed essere inoltre correttamente aerati ed illuminati nelle zone con scarsa luce. Le aperture nei muri prospicienti il vuoto o vani, le zone di passaggio che abbiano una profondità superiore a m 0,50 devono essere munite di normale parapetto e tavole fermapiede oppure essere convenientemente sbarrate in modo da impedire la caduta di persone.</p> <p>Accesso ai posti di lavoro con scale fisse in muratura Le scale fisse a gradini in muratura, destinate per l'accesso ai posti di lavoro devono essere provviste, sui lati aperti, di protezioni, oppure deve esserne impedito l'accesso con barriere. Lungo le rampe ed i pianerottoli delle scale fisse in costruzione, fino alla posa in opera delle ringhiere, devono essere tenuti parapetti normali con tavole fermapiede fissati rigidamente a strutture resistenti. Il vano-scala deve essere coperto con una robusta impalcatura posta all'altezza del pavimento del primo piano a difesa delle persone transittanti al piano terreno contro la caduta dei materiali.</p>	
Dispositivi di protezione individuale forniti ai lavoratori occupati in cantiere	
<ul style="list-style-type: none"> ▪ Facciale con valvola filtrante FFP3 ▪ Giubbotto termico antipioggia e antivento ▪ Guanti per rischio chimico e microbiologico ▪ Indumenti da lavoro ▪ Occhiali a mascherina 	

Ripresa di lesioni su muratura	
Categoria	Consolidamenti e risanamenti
Descrizione (Tipo di intervento)	Ripresa di lesioni di assestamento su muratura portante da eseguire con ricariche di malta ricca di legante e comunque rispondente, se del caso, alle caratteristiche di quella originale, compattata entro la lesione e rifinita con il frattazzo, previa pulizia, scarnitura e preparazione delle pareti lesionate.
Fattori di rischio utilizzati nella fase	
Attrezzature	<ul style="list-style-type: none"> ▪ Autocarro con cestello elevatore ▪ Betoniera a bicchiere ▪ Utensili manuali
Opere provvisionali	<ul style="list-style-type: none"> ▪ Ponteggio metallico fisso ▪ Ponteggio metallico su ruote
Rischi individuati nella fase	
Cedimento localizzato di strutture	Medio
Contatto con sostanze chimiche	Basso
Polveri inerti	Basso
Proiezione di schegge e frammenti di materiale	Medio
Vibrazioni	Medio
Procedure operative	
<p>Lavori in quota</p> <p>L'esecuzione temporanea dei lavori in quota deve essere eseguita in condizioni di sicurezza e in condizioni ergonomiche.</p> <p>Per la protezione dei lavoratori dovranno essere allestite opere provvisionali con buon materiale ed a regola d'arte, proporzionate ed idonee allo scopo; esse devono essere conservate in efficienza per la intera durata del lavoro.</p> <p>In questa fase per i lavori fino a metri 2 possono essere utilizzati ponti su cavalletti, mentre per i lavori su facciate o per altezze maggiori a metri 2 devono essere allestiti ponteggi metallici, ponteggi autosollevanti, cestelli idraulici su autocarro, ponti mobili su ruote.</p> <p>Nei lavori in quota, devono essere allestite, prima o durante la fase, seguendo lo sviluppo dei lavori stessi, adeguate impalcature o ponteggi o idonee opere provvisionali finalizzate ad eliminare i pericoli di caduta di persone e di cose. Le opere provvisionali e i ponteggi devono essere mantenuti completi in ogni loro parte ed efficienti per tutta la durata dei lavori. Ai lavoratori deve essere fatto esplicito divieto di rimuovere parti del ponteggio o alle opere provvisionali (padane, parapetti, cancelletti, scale, ecc...) per migliorare lo svolgimento della propria attività.</p> <p>Gli impalcati e ponti di servizio, le passerelle, le andatoie, che siano posti ad un'altezza maggiore di 2 metri, devono essere provvisti su tutti i lati verso il vuoto di robusto parapetto e in buono stato di conservazione.</p> <p>Protezione delle zone di transito</p> <p>I luoghi destinati al passaggio e al lavoro non devono presentare buche o sporgenze pericolose e devono essere mantenuti ordinati e puliti in modo da rendere sicuro il movimento ed il transito delle persone e dei mezzi di trasporto ed essere inoltre correttamente aerati ed illuminati nelle zone con scarsa luce.</p> <p>Le aperture nei muri prospicienti il vuoto o vani che abbiano una profondità superiore a m 0,50 devono essere munite di normale parapetto e tavole fermapiede oppure essere convenientemente sbarrate in modo da impedire la caduta di persone.</p> <p>I percorsi per la movimentazione dei carichi ed il dislocamento dei depositi devono essere scelti in modo da evitare quanto più possibile le interferenze con zone in cui si trovano persone.</p> <p>I percorsi pedonali interni al cantiere devono sempre essere mantenuti sgombri da attrezzature, materiali, macerie o altro capace di ostacolare il cammino degli operatori. Tutti gli addetti devono indossare calzature idonee.</p>	

Le aperture lasciate nei solai o nelle piattaforme di lavoro devono essere circondate da normale parapetto di metri 1 di altezza e da tavola fermapièdè oppure devono essere coperte con tavolato solidamente fissato e di resistenza non inferiore a quella del piano di calpestio dei ponti di servizio (tavoloni in legno con sezioni trasversale di cm 30 di larghezza e di cm 5 di spessore).

Qualora le aperture vengano usate per il passaggio di materiali o di persone, un lato del parapetto può essere costituito da una barriera mobile non asportabile, che deve essere aperta soltanto per il tempo necessario al passaggio.

Protezione dei posti di lavoro fissi

I posti di lavoro in cui vengono impastati calcestruzzi e malte o eseguite altre operazioni a carattere continuativo ubicati nelle immediate vicinanze dei ponteggi o il posto di caricamento e sollevamento dei materiali con apparecchi di sollevamento (gru, argani) devono essere protetto da un solido impalcato sovrastante, contro la caduta di materiali alto 3 metri.

L'uso del casco protettivo del capo è obbligatorio anche sotto l'impalcato.

Il posto di carico e di manovra degli argani a terra deve essere delimitato con barriera per impedire la permanenza ed il transito sotto i carichi.

Dispositivi di protezione individuale forniti ai lavoratori occupati in cantiere

- Facciale con valvola filtrante FFP3
- Guanti per rischio chimico e microbiologico
- Indumenti da lavoro
- Occhiali a mascherina

Rivestimento di pareti con rete in materiale composito fibrorinforzato	
Categoria	Consolidamento terreni e versanti
Descrizione (Tipo di intervento)	Realizzazione di rete in materiale composito fibrorinforzato F.R.P. per consolidamento strutturale di pavimentazioni.
Fattori di rischio utilizzati nella fase	
Attrezzature	<ul style="list-style-type: none"> ▪ Autocarro con gru ▪ Utensili manuali
Rischi individuati nella fase	
Caduta dall'alto	Molto alto
Crollo o ribaltamento materiali depositati	Alto
Microclima severo per lavori all'aperto	Alto
Movimentazione manuale dei carichi	Alto
Seppellimento, sprofondamento	Molto alto
Smottamento	Molto alto
Procedure operative	
<p>Delimitazione dell'area di cantiere</p> <p>Il cantiere, in relazione al tipo di lavori effettuati, deve essere dotato di recinzione avente caratteristiche idonee ad impedire l'accesso agli estranei alle lavorazioni.</p> <p>La zona di lavoro, sarà dotata di recinzione con caratteristiche idonee ad impedire l'accesso agli estranei alle lavorazioni. Si considerano adeguate le delimitazioni in rete orso grill, lamiera zincata, rete elettrosaldata.</p> <p>Il transito sottostante la zona di lavoro deve essere impedito con barriere e segnaletica di richiamo del pericolo.</p>	
Dispositivi di protezione individuale forniti ai lavoratori occupati in cantiere	
<ul style="list-style-type: none"> ▪ Elmetto di protezione ▪ Facciale con valvola filtrante FFP3 ▪ Giubbotto termico antipioggia e antivento ▪ Guanti per rischio chimico e microbiologico ▪ Imbracatura anticaduta ▪ Indumenti da lavoro ▪ Occhiali a mascherina 	

Restauro di cornicioni e murature portanti	
Categoria	Consolidamenti e risanamenti
Descrizione (Tipo di intervento)	La fase riguarda le opere di restauro conservativo di alcune opere murarie ammalorate, quali cornicioni, murature portanti in genere.
Fattori di rischio utilizzati nella fase	
Attrezzature	<ul style="list-style-type: none"> ▪ Martello ▪ Martello demolitore elettrico ▪ Smerigliatore orbitale o flessibile ▪ Utensili manuali
Opere provvisionali	<ul style="list-style-type: none"> ▪ Ponteggio metallico fisso ▪ Ponti su cavalletti
Rischi individuati nella fase	
Cedimento localizzato di strutture	Medio
Contatto con sostanze chimiche	Basso
Crollo o ribaltamento materiali depositati	Basso
Getti, schizzi	Basso
Microclima severo per lavori all'aperto	Medio
Procedure operative	
<p>Lavori in quota</p> <p>L'esecuzione temporanea dei lavori in quota deve essere eseguita in condizioni di sicurezza e in condizioni ergonomiche.</p> <p>Per la protezione dei lavoratori dovranno essere allestite opere provvisionali con buon materiale ed a regola d'arte, proporzionate ed idonee allo scopo; esse devono essere conservate in efficienza per la intera durata del lavoro.</p> <p>In questa fase per i lavori fino a metri 2 possono essere utilizzati ponti su cavalletti, mentre per i lavori su facciate o per altezze maggiori a metri 2 devono essere allestiti ponteggi metallici, ponteggi autosollevanti, cestelli idraulici su autocarro, ponti mobili su ruote.</p> <p>Nei lavori in quota, devono essere allestite, prima o durante la fase, seguendo lo sviluppo dei lavori stessi, adeguate impalcature o ponteggi o idonee opere provvisionali finalizzate ad eliminare i pericoli di caduta di persone e di cose. Le opere provvisionali e i ponteggi devono essere mantenuti completi in ogni loro parte ed efficienti per tutta la durata dei lavori. Ai lavoratori deve essere fatto esplicito divieto di rimuovere parti del ponteggio o alle opere provvisionali (padane, parapetti, cancelletti, scale, ecc...) per migliorare lo svolgimento della propria attività.</p> <p>Gli impalcati e ponti di servizio, le passerelle, le andatoie, che siano posti ad un'altezza maggiore di 2 metri, devono essere provvisti su tutti i lati verso il vuoto di robusto parapetto e in buono stato di conservazione.</p> <p>Protezione delle zone di transito</p> <p>I luoghi destinati al passaggio e al lavoro non devono presentare buche o sporgenze pericolose e devono essere mantenuti ordinati e puliti in modo da rendere sicuro il movimento ed il transito delle persone e dei mezzi di trasporto ed essere inoltre correttamente aerati ed illuminati nelle zone con scarsa luce.</p> <p>Le aperture nei muri prospicienti il vuoto o vani che abbiano una profondità superiore a m 0,50 devono essere munite di normale parapetto e tavole fermapiede oppure essere convenientemente sbarrate in modo da impedire la caduta di persone.</p> <p>I percorsi per la movimentazione dei carichi ed il dislocamento dei depositi devono essere scelti in modo da evitare quanto più possibile le interferenze con zone in cui si trovano persone.</p> <p>I percorsi pedonali interni al cantiere devono sempre essere mantenuti sgombri da attrezzature, materiali, macerie o altro capace di ostacolare il cammino degli operatori. Tutti gli addetti devono indossare calzature idonee.</p> <p>Le aperture lasciate nei solai o nelle piattaforme di lavoro devono essere circondate da normale parapetto di metri 1 di altezza e da tavola fermapiede oppure devono essere coperte con tavolato solidamente fissato e di resistenza non</p>	

inferiore a quella del piano di calpestio dei ponti di servizio (tavoloni in legno con sezioni trasversale di cm 30 di larghezza e di cm 5 di spessore.

Qualora le aperture vengano usate per il passaggio di materiali o di persone, un lato del parapetto può essere costituito da una barriera mobile non asportabile, che deve essere aperta soltanto per il tempo necessario al passaggio.

Protezione dei posti di lavoro fissi

I posti di lavoro in cui vengono impastati calcestruzzi e malte o eseguite altre operazioni a carattere continuativo ubicati nelle immediate vicinanze dei ponteggi o il posto di caricamento e sollevamento dei materiali con apparecchi di sollevamento (gru, argani) devono essere protetto da un solido impalcato sovrastante, contro la caduta di materiali alto 3 metri.

L'uso del casco protettivo del capo è obbligatorio anche sotto l'impalcato.

Il posto di carico e di manovra degli argani a terra deve essere delimitato con barriera per impedire la permanenza ed il transito sotto i carichi.

Misure preventive e protettive

[Cedimento localizzato di strutture]

Nei lavori di costruzione o di consolidamento di cornicioni di gronda e di opere sporgenti dai muri (balconi, frontolini), per impedirne la caduta, devono essere allestiti armature o puntellature provvisorie adeguate a sostenerle fino a che la stabilità dell'opera sia completamente assicurata.

Nei lavori di costruzione di manufatti, archi, volte, solai, scale e di opere sporgenti dai muri (balconi, frontolini) in cemento armato o muratura per impedirne la caduta, devono essere allestiti armature o puntellature provvisorie adeguate a sostenerle fino a che la stabilità dell'opera sia completamente assicurata.

Le armature provvisorie per la esecuzione devono essere costruite in modo da assicurare, in ogni fase del lavoro, la necessaria solidità e con modalità tali da consentire, a getto o costruzione ultimata, il loro progressivo abbassamento e disarmo.

Le armature provvisorie qualora sia richiesto dalla tipologia di lavoro come centine per ponti ad arco, per coperture ad ampia luce e simili, che non rientrino negli schemi di uso corrente, devono essere eseguite su progetto redatto da un ingegnere o architetto, corredato dai relativi calcoli di stabilità.

I disegni esecutivi, firmati dal progettista, devono essere esibiti sul posto di lavoro a richiesta degli organi di vigilanza e dal coordinatore per la sicurezza.

Durante l'esecuzione dei lavori di costruzione di manufatti, quali archi, volte, architravi, solai, scale e di qualsiasi altra opera sporgente dal muro (balconi, frontolini) in cemento armato o muratura prima della posa delle armature e delle centine di sostegno delle opere è necessario accertarsi della resistenza del terreno o delle strutture sulle quali esse debbono poggiare, in modo da prevenire cedimenti delle armature stesse o delle strutture sottostanti, con particolare riguardo a possibili degradazioni per presenza d'acqua.

Le armature o i puntelli devono essere dimensionati per numero e portata per sopportare con sicurezza, oltre il peso delle strutture, anche quello delle persone e dei sovraccarichi eventuali, nonché le sollecitazioni dinamiche che possano dar luogo a vibrazioni durante l'esecuzione dei lavori e quelle prodotte dalla spinta del vento e dell'acqua.

Il carico gravante al piede dei puntelli di sostegno deve essere opportunamente distribuito.

[Contatto con sostanze chimiche]

Durante l'esecuzione della fase lavorativa ridurre al minimo la durata e l'intensità dell'esposizione dei lavoratori e la quantità dell'agente chimico da impiegare.

Tutti i lavoratori addetti o comunque presenti devono essere adeguatamente informati, formati e, se necessario, addestrati sulle modalità di impiego e di deposito delle sostanze o dei preparati pericolosi, sui rischi per la salute connessi con il loro utilizzo, sulle attività di prevenzione da porre in essere e sulle procedure da adottare in caso di emergenza, anche di pronto soccorso sulla base delle informazioni della scheda di sicurezza fornita dal produttore.

È fatto assoluto divieto di fumare, mangiare o bere sul posto di lavoro.

È indispensabile indossare i dispositivi di protezione individuale (ad esempio: guanti, calzature, maschere per la protezione delle vie respiratorie, tute) da adottare in funzione degli specifici agenti chimici presenti.

Conservare, manipolare e trasportare gli agenti chimici pericolosi secondo le istruzioni ricevute dal datore di lavoro.

[Crollo o ribaltamento materiali depositati]

I depositi di materiali da utilizzare nella fase o di risulta in cataste, pallet, mucchi, pile devono essere organizzate in relazione alla forma e peso nelle aree specifiche, in modo stabile, su superficie uniformi, terreni compatti in modo da evitare crolli o ribaltamenti accidentali.

Gli spazi devono avere altresì una superficie adeguata in relazione alla forma per permettere una sicura ed agevole movimentazione dei carichi manuale e meccanica.

Gli addetti per la protezione dal rischio residuo specifico devono indossare l'elmetto protettivo.

[Getti, schizzi]

Le lavorazioni che prevedono l'applicazione a getto o spruzzo di materiali (calcestruzzo, intonaci, pitture e simili) non devono interferire con altre lavorazioni manuali, per tanto fino alla conclusione dei lavori, l'accesso alla zona deve essere vietato con segnaletica di richiamo.

Le attrezzature da lavoro impiegate per il getto o lo spruzzo devono essere utilizzate correttamente e mantenute efficienti da parte dei lavoratori secondo le istruzioni fornite dal fabbricante.

Gli addetti alla fase per la protezione dal rischio residuo devono indossare occhialini a maschera, guanti protettivi, indumenti da lavoro per proteggere la cute e gli occhi dalle aggressioni chimiche.

[Microclima severo per lavori all'aperto]

Dispositivi di protezione individuale forniti ai lavoratori occupati in cantiere

- Elmetto di protezione
- Facciale con valvola filtrante FFP3
- Giubbotto termico antipioggia e antivento
- Guanti per rischio chimico e microbiologico
- Indumenti da lavoro
- Occhiali a mascherina

Consolidamento con tiranti	
Categoria	Consolidamento terreni e versanti
Descrizione (Tipo di intervento)	La fase consiste nella posa in opera di nuovi tiranti metallici in acciaio inox di ritegno della spinte orizzontali. Il tutto verrà poi sigillato per completare la mascheratura.
Fattori di rischio utilizzati nella fase	
Attrezzature	<ul style="list-style-type: none"> ▪ Autocarro ▪ Betoniera a bicchiere ▪ Compressore ▪ Utensili manuali
Rischi individuati nella fase	
Allergeni	Medio
Caduta dall'alto	Molto alto
Contatto con sostanze chimiche	Medio
Crollo o ribaltamento materiali depositati	Medio
Microclima severo per lavori all'aperto	Basso
Polveri inerti	Medio
Proiezione di schegge e frammenti di materiale	Medio
Ribaltamento	Alto
Seppellimento, sprofondamento	Molto alto
Smottamento	Molto alto
Procedure operative	
<p>Protezione da sbalzi di temperatura Dovrà essere impedito lo svolgimento di attività che comportino l'esposizione a condizioni climatiche/microclimatiche estreme o a variazioni eccessive delle stesse. Quando i parametri velocità dell'aria (V.A.), umidità relativa (U.R.) e temperatura (T) determinano un clima/microclima esterno alla fascia del cosiddetto "benessere fisiologico" si dovranno prevedere misure tecnico-organizzative idonee (utilizzo di D.P.I., turnazione degli operai ecc...).</p> <p>Protezione delle zone di transito I luoghi destinati al passaggio e al lavoro non devono presentare buche o sporgenze pericolose e devono essere mantenuti ordinati e puliti in modo da rendere sicuro il movimento ed il transito delle persone e dei mezzi di trasporto ed essere inoltre correttamente aerati ed illuminati nelle zone con scarsa luce.</p> <p>Preparazione del piano di lavoro Prima di iniziare i lavori deve essere effettuato un sopralluogo più accurato per rilevare la presenza nell'area interessata dai lavori pericoli intrinseci al cantiere, quali la presenza di sottoservizi (condutture gas e acqua, linee elettricità area o interrata, telefono, ...) interferenti con le operazioni da eseguire. Delimitare l'area di scavo con nastro di segnalazione bianco-rosso, collocato adeguatamente arretrato (m. 1,50) dal ciglio dello scavo, o con parapetto regolamentare. Delimitare le aree di movimentazione dei mezzi con nastro di segnalazione bianco-rosso al fine di evitare possibili contatti con le parti in movimento. Appositi cartelli devono avvertire i pericoli presenti nell'area di lavoro e vietare l'accesso ai non addetti ai lavori. Curare il posizionamento della trivellatrice nonché l'idoneità dei percorsi al fine di evitare interferenze pericolose. In caso di terreno cedevole predisporre ripartitori di carico sui quali fare parcheggiare i cingoli della trivellatrice.</p>	

Verificare il rispetto della distanza minima di sicurezza (5 metri) dalle linee elettriche aeree a conduttori nudi ed, eventualmente, impartire precise istruzioni agli operatori.

Dispositivi di protezione individuale forniti ai lavoratori occupati in cantiere

- Elmetto di protezione
- Facciale con valvola filtrante FFP3
- Giubbotto termico antipioggia e antivento
- Guanti per rischio chimico e microbiologico
- Imbracatura anticaduta
- Indumenti da lavoro
- Occhiali a mascherina

Intonaco interno tradizionale	
Categoria	Intonaci
Descrizione (Tipo di intervento)	La fase prevede i lavori di intonacatura esterna tradizionale manuale con preparazione della malta cementizia in cantiere con betoniera a bicchiere.
Fattori di rischio utilizzati nella fase	
Attrezzature	<ul style="list-style-type: none"> ▪ Betoniera a bicchiere
Opere provvisoriale	<ul style="list-style-type: none"> ▪ Intavolati ▪ Ponti su cavalletti
Rischi individuati nella fase	
Caduta di materiali dall'alto	Medio
Cesoiamento, stritolamento	Medio
Movimentazione manuale dei carichi	Alto
Polveri, fibre	Basso
Rumore	Medio
Urti, colpi, impatti, compressioni	Basso
Procedure operative	
<p>Ponti su cavalletti</p> <p>Per l'esecuzione di lavori interni o esterni fino ad un'altezza non superiore a metri 2 è previsto l'utilizzo di ponti su cavalletti.</p> <p>I ponti su cavalletti devono essere conformi ai requisiti specifici:</p> <ol style="list-style-type: none"> a) non devono aver altezza superiore a metri 2 b) non devono essere montati sugli impalcati dei ponteggi c) devono essere stabili e i piedi devono appoggiare su un pavimento uniforme d) l'impalcato di lavoro deve avere una larghezza minima di cm 90 e) l'impalcato non deve essere sovraccaricato di materiali, ma caricarli con i soli materiali e attrezzi necessari per le lavorazioni. f) per evitare di sollecitare al limite le tavole che costituiscono il piano di lavoro, le tavole devono poggiare su tre cavalletti. g) la distanza massima fra due cavalletti può essere di metri 3,60 se si usano tavoloni con sezione trasversale minima di 30 cm di larghezza e cm 5 di spessore. <p>Protezione delle zone di transito</p> <p>I luoghi destinati al passaggio e al lavoro non devono presentare buche o sporgenze pericolose e devono essere mantenuti ordinati e puliti in modo da rendere sicuro il movimento ed il transito delle persone e dei mezzi di trasporto ed essere inoltre correttamente aerati ed illuminati nelle zone con scarsa luce.</p> <p>Le aperture nei muri prospicienti il vuoto o vani, le zone di passaggio che abbiano una profondità superiore a m 0,50 devono essere munite di normale parapetto e tavole fermapiEDE oppure essere convenientemente sbarrate in modo da impedire la caduta di persone.</p> <p>Il transito sotto ponteggi e cestelli idraulici e simili deve essere impedito con barriere e segnaletica di richiamo del pericolo.</p>	
Dispositivi di protezione individuale forniti ai lavoratori occupati in cantiere	
<ul style="list-style-type: none"> ▪ Cuffia antirumore ▪ Elmetto di protezione ▪ Facciale con valvola filtrante FFP3 ▪ Indumenti da lavoro 	

- Occhiali a mascherina

Tinteggiatura di pareti e soffitto	
Categoria	Finiture interne
Descrizione (Tipo di intervento)	Tinteggiatura di pareti e soffitti
Fattori di rischio utilizzati nella fase	
Attrezzature	<ul style="list-style-type: none"> ▪ Compressore
Opere provvisoriale	<ul style="list-style-type: none"> ▪ Ponteggio metallico su ruote ▪ Ponti su cavalletti
Sostanze pericolose	<ul style="list-style-type: none"> ▪ Acqua ragia
Rischi individuati nella fase	
Vibrazioni	Alto
Procedure operative	
<p>Lavori in quota L'esecuzione temporanea dei lavori in quota deve essere eseguita in condizioni di sicurezza e in condizioni ergonomiche. Per la protezione dei lavoratori dovranno essere allestite opere provvisoriale con buon materiale ed a regola d'arte, proporzionate ed idonee allo scopo; esse devono essere conservate in efficienza per la intera durata del lavoro. In questa fase per i lavori fino a metri 2 possono essere utilizzati ponti su cavalletti o ponti mobili su ruote per lavori a quota superiore a metri 2.</p>	

Riposizionamento di mobili esistenti d'arredo.	
Categoria	Pareti divisorie interne in materiale vario
Descrizione (Tipo di intervento)	Posizionamento e spostamento di mobili esistenti d'arredo
Fattori di rischio utilizzati nella fase	
Attrezzature	<ul style="list-style-type: none"> ▪ Autocarro ▪ Trapano elettrico ▪ Utensili elettrici portatili
Opere provvisionali	<ul style="list-style-type: none"> ▪ Ponte su ruote ▪ Scale doppie
Rischi individuati nella fase	
Crollo o ribaltamento materiali depositati	Basso
Dermatiti, irritazioni cutanee, reazioni allergiche	Medio
Procedure operative	
<p>Protezione delle zone di transito I luoghi destinati al passaggio e al lavoro non devono presentare buche o sporgenze pericolose e devono essere mantenuti ordinati e puliti in modo da rendere sicuro il movimento ed il transito delle persone e dei mezzi di trasporto ed essere inoltre correttamente aerati ed illuminati nelle zone con scarsa luce. Le aperture nei muri prospicienti il vuoto o vani, le zone di passaggio che abbiano una profondità superiore a m 0,50 devono essere munite di normale parapetto e tavole fermapiEDE oppure essere convenientemente sbarrate in modo da impedire la caduta di persone</p> <p>Lavori in quota L'esecuzione temporanea dei lavori in quota deve essere eseguita in condizioni di sicurezza e in condizioni ergonomiche. Per la protezione dei lavoratori dovranno essere allestite opere provvisionali con buon materiale ed a regola d'arte, proporzionate ed idonee allo scopo; esse devono essere conservate in efficienza per la intera durata del lavoro. In questa fase per i lavori fino a metri 2 possono essere utilizzati impalcati su ponti su cavalletti, o ponti mobili su ruote.</p>	
Dispositivi di protezione individuale forniti ai lavoratori occupati in cantiere	
<ul style="list-style-type: none"> ▪ Elmetto di protezione ▪ Facciale con valvola filtrante FFP3 ▪ Guanti per rischio chimico e microbiologico ▪ Indumenti da lavoro ▪ Occhiali a mascherina 	

9.1. GRUPPI OMOGENEI

Si riportano di seguito le mansioni (gruppi omogenei) dei lavoratori esposti al rischio rumore con le relative esposizioni ai sensi del D.Lgs. 81/2008, espresse secondo le fasce di appartenenza e gli indici di attenzione del rischio indicati nella tabella del presente documento.

11. ALLEGATO I - SCHEDE OPERE PROVVISORIALI

Protezioni aperture nei solai	
Categoria	Sicurezza
Descrizione	Formazione di protezione delle aperture nei solai.
Rischi individuati nella fase	
Caduta a livello e scivolamento	Medio
Caduta dall'alto	Molto alto
Caduta di materiali dall'alto	Molto alto
Istruzioni operative	
<p>CARATTERISTICHE DI SICUREZZA Le protezioni devono essere allestite a regola d'arte utilizzando buon materiale; risultare idonee allo scopo ed essere conservate in efficienza per l'intera durata del lavoro. Le aperture nei solai, nel suolo, nei pavimenti e nelle piattaforme di lavoro, comprese fosse e pozzi, devono essere provviste di solide coperture o protette con parapetti. Quando si ricorra alla copertura con tavole deve essere solidamente fissata in modo da rimanere sempre nella posizione giusta e di resistenza per lo meno non inferiore a quella del piano di calpestio dei ponti di servizio. Se ottenuta con altri materiali deve poter sopportare un carico eguale a quello previsto per il pavimento circostante.</p> <p>MISURE DI PREVENZIONE Le protezioni sono predisposte per evitare la caduta di persone e la precipitazione di cose e materiale nel vuoto. Le protezioni vanno applicate alle aperture di ogni genere e tipo, (asole, botole, fosse, buche). Per le aperture di modeste dimensioni è meglio la copertura; per quelle più grandi è meglio ricorrere alla perimetrazione con parapetto. Qualora le aperture vengano usate per il passaggio di materiali o persone, un lato del parapetto di protezione può essere costituito da una barriera mobile non asportabile, che deve essere aperta soltanto per il tempo necessario al passaggio. La protezione va estesa anche all'area di arrivo/partenza o aggancio/sgancio del carico posta al piano terra. Il vano-scala deve essere coperto con una robusta impalcatura posta all'altezza del pavimento del primo piano a difesa delle persone che transitano al piano terreno contro la caduta dei materiali. È bene, inoltre, allestire impalcati successivi in relazione all'avanzamento dei lavori ed all'altezza della costruzione. Il vano-corsa dell'ascensore deve essere protetto. Gli intavolati di protezione non devono costituire motivo di inciampo.</p> <p>ISTRUZIONI PER GLI ADDETTI Verificare la presenza e l'efficacia delle protezioni alle aperture nel suolo, pavimenti, solai e tutto dove necessario. Non rimuovere le protezioni adottate. Non accatastare materiale di sorta sugli intavolati utilizzati come copertura di protezione. Segnalare al responsabile del cantiere eventuali non rispondenze a quanto indicato.</p>	
Dispositivi di protezione individuale forniti ai lavoratori occupati in cantiere	
<ul style="list-style-type: none"> ▪ Elmetto di protezione ▪ Imbracatura anticaduta ▪ Scarpe di sicurezza 	

Scale a mano	
Categoria	Servizio
Descrizione	Uso di scale a mano (le scale portatili possono essere in legno, in metallo o a composizione mista. Le scale portatili a mano sono di uso molto comune e vengono generalmente utilizzate per accedere ad una zona di lavoro sopraelevata).
Rischi individuati nella fase	
Caduta dall'alto	Molto alto
Caduta di materiali dall'alto	Molto alto
Cesoimento, stritolamento	Alto
Movimentazione manuale dei carichi	Medio
Urti, colpi, impatti, compressioni	Basso
Istruzioni operative	
<p>Le scale a mano devono essere costruite con materiale adatto alle condizioni di impiego, possono quindi essere in ferro, alluminio o legno, ma devono essere sufficientemente resistenti ed avere dimensioni appropriate all'uso. Le scale in legno devono avere i pioli incastrati nei montanti che devono essere trattenuti con tiranti in ferro applicati sotto i due pioli estremi; le scale lunghe più di 4 m devono avere anche un tirante intermedio. In tutti i casi le scale devono essere provviste di dispositivi antisdrucchiole alle estremità inferiori dei due montanti e di elementi di trattenuta o di appoggi antisdrucchiole alle estremità superiori. La scala deve sporgere a sufficienza oltre il piano di accesso (è consigliabile che tale sporgenza sia di almeno 1 m), curando la corrispondenza del piolo con lo stesso (è possibile far proseguire un solo montante efficacemente fissato).</p>	
Dispositivi di protezione individuale forniti ai lavoratori occupati in cantiere	
<ul style="list-style-type: none"> ▪ Elmetto di protezione ▪ Imbracatura anticaduta 	

Ponteggio metallico su ruote	
Categoria	Servizio
Descrizione	Il lavoro comprende: - delimitazione e regolamentazione dell'area di montaggio; - deposito provvisorio elementi; - montaggio ponte su ruote; - allontanamento mezzi e sistemazione finale.
Rischi individuati nella fase	
Caduta a livello e scivolamento	Medio
Caduta dall'alto	Molto alto
Caduta di materiali dall'alto	Molto alto
Investimento	Molto alto
Punture, tagli, abrasioni, ferite	Basso
Urti, colpi, impatti, compressioni	Basso
Istruzioni operative	
<p>Delimitare l'area di lavoro con nastro di segnalazione.</p> <p>Se interessa o è nell'immediata vicinanza della sede stradale, predisporre la necessaria segnaletica stradale, attenendosi alle norme del codice della strada e al regolamento d'attuazione.</p> <p>Vietare l'accesso alle persone non addette ai lavori.</p> <p>Durante le fasi di scarico dei materiali vietare l'avvicinamento del personale e di terzi, mediante avvisi e sbarramenti.</p> <p>Verificare preventivamente la capacità portante della base d'appoggio, eventualmente disporre elementi ripartitori del carico.</p> <p>I ponti a torre su ruote devono essere costituiti da materiali di buona qualità e mantenuti in perfetta efficienza per tutta la durata dei lavori.</p> <p>La stabilità del ponte, con o senza elementi innestati, deve essere garantita anche senza la disattivazione delle ruote, fino all'altezza e per l'uso cui possono essere adibiti.</p> <p>Devono essere dimensionati per resistere ai carichi in essere, alle oscillazioni cui possono essere sottoposti durante gli spostamenti, alle azioni del vento (ribaltamento).</p> <p>Accertare la perfetta planarità e verticalità della struttura e, se possibile, ripartire il carico del ponte sul terreno a mezzo di grossi tavoloni.</p> <p>Il ponte va corredato alla base di dispositivo per il controllo dell'orizzontalità.</p> <p>Non sono ammesse aggiunte di sovrastrutture.</p> <p>All'esterno e per grandi altezze i ponti vanno ancorati alla costruzione almeno ogni due piani.</p> <p>Possono essere privi di ancoraggio se il ponte su ruote sia costruito conformemente alle norme UNI HD 1004, sia fornita dal costruttore la certificazione di superamento delle prove di carico e di rigidità, quando l'altezza non superi i 12 m se utilizzato all'interno di edifici e 8 m se utilizzato all'esterno di edifici.</p> <p>La portata da considerare nel dimensionamento non può essere inferiore a quella per i ponteggi metallici destinati a lavori di costruzione.</p> <p>Per impedirne lo sfilo va previsto un blocco all'innesto degli elementi verticali, correnti e diagonali.</p> <p>Il piano di lavoro deve prevedere un parapetto perimetrale con tavola fermapiè alta almeno cm 15.</p> <p>Sull'elemento di base va inserita una targa che riporti i dati e le caratteristiche salienti del ponte, oltre alle indicazioni di sicurezza e d'uso.</p> <p>Rispettare scrupolosamente le prescrizioni e le indicazioni fornite dal costruttore.</p> <p>Il piano di scorrimento delle ruote deve risultare compatto e livellato.</p> <p>Le ruote devono essere metalliche, di diametro non inferiore a cm 20, di larghezza almeno pari a cm 5 e devono essere corredate di meccanismo di bloccaggio.</p> <p>Cunei, o stabilizzatori, devono bloccare le ruote con il ponte in opera.</p> <p>Per l'accesso ai vari piani di calpestio devono essere utilizzate scale a mano regolamentari.</p> <p>Se le scale presentano una inclinazione superiore a 75° vanno protette con paraschiena, salvo adottare un dispositivo anticaduta da collegare alla cintura di sicurezza.</p>	

Sono consentite botole di passaggio richiudibili con coperchio praticabile.
Verificare che il ponte su ruote sia realmente tale e non rientri nel regime imposto dalla Autorizzazione Ministeriale.
Verificare il buono stato di conservazione e manutenzione di elementi, incastri, collegamenti.
Verificare l'efficacia del blocco ruote
Verificare che le linee elettriche aeree si trovino a distanza superiore a m 5.
Usare i ripiani in dotazione e non impalcati di fortuna.
Predisporre sempre sotto il piano di lavoro un regolare sottoponte a non più di m 2.50.
È vietato installare sul ponte apparecchi di sollevamento
È vietato effettuare spostamenti con persone sopra
Durante il montaggio e l'uso indossare: casco, guanti, calzature di sicurezza e cintura di sicurezza nelle fasi con pericolo di caduta dall'alto.

Dispositivi di protezione individuale forniti ai lavoratori occupati in cantiere

- Elmetto di protezione
- Guanti antitaglio
- Imbracatura anticaduta
- Scarpe di sicurezza

Ponti su cavalletti	
Categoria	Servizio
Descrizione	Realizzazione ed uso di ponti su cavalletti.
Rischi individuati nella fase	
Caduta dall'alto	Molto alto
Istruzioni operative	
<p>I ponti su cavalletti sono piani di lavoro realizzati con tavole fissate su cavalletti di appoggio non collegati stabilmente fra loro.</p> <p>I ponti su cavalletti devono essere allestiti con buon materiale e a regola d'arte ed essere conservati in efficienza per l'intera durata del lavoro.</p> <p>Non devono essere montati sugli impalcati dei ponteggi, possono essere usati solo per lavori da eseguirsi al suolo o all'interno degli edifici.</p> <p>Non devono avere altezza superiore a m 2.</p> <p>I ponti su cavalletti non devono essere montati sugli impalcati dei ponteggi esterni.</p> <p>I ponti su cavalletti non possono essere usati uno in sovrapposizione all'altro.</p> <p>I montanti non devono essere realizzati con mezzi di fortuna, del tipo scale a pioli, pile di mattoni, sacchi di cemento o cavalletti improvvisati in cantiere.</p> <p>I piedi dei cavalletti devono poggiare sempre su pavimento solido e compatto.</p> <p>La distanza massima fra due cavalletti può essere di m 3,60 se si usano tavole lunghe 4 m con sezione trasversale minima di cm 30 di larghezza e cm 5 di spessore.</p> <p>Per evitare di sollecitare al limite le tavole che costituiscono il piano di lavoro queste devono poggiare sempre su tre cavalletti, obbligatori se si usano tavole lunghe m 4 con larghezza minima di cm 20 e cm 5 di spessore.</p> <p>La larghezza dell'impalcato non deve essere inferiore a cm 90.</p> <p>Le tavole dell'impalcato devono risultare bene accostate fra loro, essere fissate ai cavalletti, non presentare parti a sbalzo superiori a cm 20.</p>	
Dispositivi di protezione individuale forniti ai lavoratori occupati in cantiere	
<ul style="list-style-type: none"> ▪ Imbracatura anticaduta 	

Ponteggio metallico fisso	
Categoria	Servizio
Descrizione	Il lavoro comprende: - delimitazione e regolamentazione dell'area di montaggio; - deposito provvisorio elementi; - montaggio ponteggio; - allontanamento mezzi e sistemazione finale.
Rischi individuati nella fase	
Caduta a livello e scivolamento	Medio
Caduta dall'alto	Molto alto
Caduta di materiali dall'alto	Molto alto
Istruzioni operative	
<p>I ponteggi metallici, siano essi a tubi e giunti o ad elementi prefabbricati, devono essere allestiti a regola d'arte, secondo le indicazioni del costruttore, con materiale autorizzato, ed essere conservati in efficienza per l'intera durata del lavoro.</p> <p>I ponteggi metallici possono essere impiegati solo se muniti della autorizzazione ministeriale.</p> <p>I ponteggi metallici possono essere impiegati secondo le situazioni previste dall'autorizzazione ministeriale per le quali la stabilità della struttura è assicurata, vale a dire strutture:</p> <ul style="list-style-type: none"> - Alte fino a m 20 dal piano di appoggio delle basette all'estradosso del piano di lavoro più alto; - Conformi agli schemi-tipo riportati nella autorizzazione; - Comprendenti un numero complessivo di impalcati non superiore a quello previsto negli schemi-tipo; - Con gli ancoraggi conformi a quelli previsti nella autorizzazione e in ragione di almeno uno ogni mq 22; - Con sovraccarico complessivo non superiore a quello considerato nella verifica di stabilità; - Con i collegamenti bloccati mediante l'attivazione dei dispositivi di sicurezza. <p>Ogni ponteggio deve essere ancorato alla costruzione per mezzo dei sistemi, indicati dai libretti di autorizzazione ministeriale quali: a cravatta, ad anello o a vitone. Eventuali altri sistemi possono essere utilizzati se hanno almeno pari efficacia documentata da indicazioni tecniche e da progettazione.</p> <p>I ponteggi che non rispondono anche ad una soltanto delle precedenti condizioni non garantiscono il livello di sicurezza presupposto nella autorizzazione ministeriale e devono pertanto essere giustificati da una documentazione di calcolo e da un disegno esecutivo aggiuntivi redatti da un ingegnere o architetto iscritto all'albo professionale in allegato al piano di montaggio, uso e smontaggio.</p> <p>Nel caso di ponteggio misto - unione di prefabbricato e tubi e giunti - se la cosa non è esplicitamente prevista dalla autorizzazione ministeriale è necessaria la documentazione di calcolo aggiuntiva.</p> <p>Anche l'installazione sul ponteggio di tabelloni pubblicitari, teloni e reti obbliga alla elaborazione della documentazione di calcolo aggiuntiva.</p> <p>Oltre ai ponteggi, anche le altre opere provvisorie costituite da elementi metallici o di notevole importanza e complessità in rapporto alle dimensioni ed ai sovraccarichi devono essere erette in base ad un progetto comprendente calcolo e disegno esecutivo.</p> <p>Le eventuali modifiche al ponteggio devono restare nell'ambito dello schema-tipo che giustifica l'esenzione dall'obbligo del calcolo.</p> <p>Possono essere autorizzati alla costruzione ed all'impiego ponteggi aventi interesse qualsiasi tra i montanti della stessa fila a condizione che i risultati, adeguatamente verificati delle prove di carico, garantiscano gradi di sicurezza pari a quelli previsti dalle norme di buona tecnica.</p> <p>Tutti gli elementi metallici costituenti il ponteggio devono avere un carico di sicurezza non inferiore a quello indicato nella autorizzazione ministeriale.</p> <p>Tutti gli elementi metallici del ponteggio devono portare impressi, a rilievo o ad incisione, il marchio del fabbricante.</p>	
Dispositivi di protezione individuale forniti ai lavoratori occupati in cantiere	
<ul style="list-style-type: none"> ▪ Elmetto di protezione ▪ Imbracatura anticaduta ▪ Scarpe di sicurezza 	

Protezioni aperture verso il vuoto	
Categoria	Sicurezza
Descrizione	Formazione di protezioni (parapetti) delle aperture nelle pareti.
Rischi individuati nella fase	
Caduta dall'alto	Molto alto
Caduta di materiali dall'alto	Molto alto
Istruzioni operative	
<p>CARATTERISTICHE DI SICUREZZA Le protezioni devono essere allestite a regola d'arte utilizzando buon materiale; risultare idonee allo scopo ed essere conservate in efficienza per l'intera durata del lavoro. Le aperture nei muri prospicienti il vuoto o vani che abbiano una profondità superiore a m 0,50 devono essere munite di parapetto con tavola fermapiede oppure essere convenientemente sbarrate.</p> <p>MISURE DI PREVENZIONE Le protezioni sono predisposte per evitare la caduta di persone e la precipitazione di cose e materiale nel vuoto. Le protezioni vanno applicate nei casi tipici di: balconi, pianerottoli, vani finestra, vani ascensore e casi simili quando siano insufficienti o assenti i ponteggi al piano. La necessità della protezione permane e, anzi, si fa tanto più grande quando, col graduale aumento delle dimensioni delle aperture verso il vuoto, diminuiscono quelle dei muri, fino a ridursi ai soli pilastri come avviene nelle costruzioni in ca metalliche, oppure fino a scomparire come avviene sul ciglio di coperture piane. Nel caso dei vani e delle rampe delle scale i parapetti provvisori di protezione vanno tenuti in opera, fissati rigidamente a strutture resistenti, fino all'installazione definitiva delle ringhiere ed al completamento delle murature.</p> <p>ISTRUZIONI PER GLI ADDETTI Verificare la presenza efficace delle protezioni alle aperture verso il vuoto tutto dove necessario. Non rimuovere, senza qualificata motivazione, le protezioni. Segnalare al responsabile di cantiere eventuali non rispondenze a quanto indicato.</p>	
Dispositivi di protezione individuale forniti ai lavoratori occupati in cantiere	
<ul style="list-style-type: none"> ▪ Elmetto di protezione ▪ Imbracatura anticaduta 	

Intavolati	
Categoria	Sicurezza
Descrizione	Realizzazione di protezioni (impalcati) contro la caduta di materiali e persone dall'alto.
Istruzioni operative	
<p>CARATTERISTICHE DI SICUREZZA</p> <p>Le tavole che costituiscono il piano di calpestio di ponti, passerelle, andatoie, impalcati di servizio e di qualunque genere e tipo devono essere ricavate da materiale di qualità e mantenute in perfetta efficienza per l'intera durata dei lavori.</p> <p>Devono essere asciutte e con le fibre che le costituiscono parallele all'asse.</p> <p>Le tavole devono risultare adeguate al carico da sopportare e, in ogni caso, le dimensioni geometriche non possono essere inferiori a cm 4 di spessore e cm 20 di larghezza; di regola, se lunghe m 4, devono appoggiare sempre su 4 traversi.</p> <p>Le tavole devono risultare di spessore non inferiore ai cm 5 se poggianti su soli 3 traversi, come è nel caso dei ponteggi metallici.</p> <p>Non devono presentare nodi passanti che riducano più del 10% la sezione di resistenza.</p> <p>MISURE DI PREVENZIONE</p> <p>Non devono presentare parti a sbalzo oltre agli appoggi eccedenti i cm 20.</p> <p>Nella composizione del piano di calpestio, le loro estremità devono essere sovrapposte per non meno di cm 40 e sempre in corrispondenza di un traverso.</p> <p>Un piano di calpestio può considerarsi utilizzabile a condizione che non disti più di m 2 dall'ordine più alto di ancoraggi.</p> <p>Le tavole messe in opera devono risultare sempre bene accostate fra loro; gli intavolati dei ponteggi in legno devono essere accostati all'opera in costruzione, solo per lavori di finitura è consentito un distacco massimo di 20 cm; per gli intavolati dei ponteggi fissi (ad esempio metallici) è consentito un distacco non superiore a 20 cm.</p> <p>Quando tale distacco risulti superiore può realizzarsi un piano di calpestio esterno ai montanti e poggiante su traversi a sbalzo. Soluzione, questa, contemplata anche in alcune autorizzazioni ministeriali.</p> <p>Le tavole vanno assicurate contro gli spostamenti trasversali e longitudinali, in modo che non possano scostarsi dalla posizione in cui sono state disposte o, nel ponteggio, scivolare sui traversi.</p> <p>Nel ponteggio le tavole di testata vanno assicurate.</p> <p>Nel ponteggio le tavole esterne devono essere a contatto dei montanti.</p> <p>Le tavole costituenti un qualsiasi piano di calpestio non devono essere sollecitate con depositi e carichi superiori al loro grado di resistenza.</p> <p>Il piano di calpestio di ponti, passerelle, andatoie, impalcati di servizio e di qualsiasi genere e tipo, va mantenuto sgombro da materiali e attrezzature non più in uso e se collocato ad una altezza maggiore di m 2, deve essere provvisto su tutti i lati verso il vuoto di un robusto parapetto.</p> <p>ISTRUZIONI PER GLI ADDETTI</p> <p>Verificare con attenzione l'integrità e la completezza dei piani di calpestio, specie degli impalcati del ponteggio.</p> <p>Accertare che tutti gli intavolati ed i piani di calpestio a qualsiasi fine utilizzabili siano raggiungibili in modo sicuro, sia che l'accesso avvenga in modo diretto o con il ricorso a mezzi diversi, la cui rispondenza allo scopo deve risultare idonea.</p> <p>Evitare di rimuovere le tavole dei ponteggi anche se in quel punto i lavori già sono stati completati.</p> <p>Prima di abbandonare il luogo di lavoro ripristinare la situazione di sicurezza originaria se per necessità si sono dovute rimuovere delle tavole.</p> <p>Eeguire la pulizia degli impalcati, posti di lavoro e di passaggio, accumulando il materiale di risulta per poterlo quindi raccogliere ed eliminare.</p> <p>Verificare che gli intavolati, specie quelli dei ponti di servizio, non vengano trasformati in depositi di materiale.</p> <p>Controllare che gli intavolati non siano resi scivolosi dal depositarsi di ghiaccio, polvere e quant'altro.</p> <p>Evitare di correre o saltare sugli intavolati.</p> <p>Procedere ad un controllo accurato degli intavolati quando si prende in carico un cantiere avviato, vale a dire con opere provvisorie già installate o in fase di completamento.</p> <p>Le tavole da utilizzare per piani di calpestio e impalcati che non risultino più in perfette condizioni vanno immediatamente sostituite.</p> <p>Le tavole ritenute ancora idonee all'uso vanno liberate da eventuali chiodi, pulite e conservate in luoghi asciutti e ventilati, senza contatto con il terreno.</p> <p>Segnalare al responsabile di cantiere eventuali non rispondenze a quanto indicato.</p>	

Scale doppie	
Categoria	Servizio
Descrizione	Uso di scale doppie (le scale doppie hanno come caratteristica di poter essere utilizzate indipendentemente ad appoggi esterni).
Rischi individuati nella fase	
Caduta dall'alto	Molto alto
Caduta di materiali dall'alto	Molto alto
Cesoimento, stritolamento	Alto
Movimentazione manuale dei carichi	Medio
Urti, colpi, impatti, compressioni	Basso
Istruzioni operative	
<p>Le scale doppie devono essere costruite con materiale adatto alle condizioni di impiego, possono quindi essere in ferro, alluminio o legno, ma devono essere sufficientemente resistenti ed avere dimensioni appropriate all'uso. Le scale in legno devono avere i pioli incastrati nei montanti che devono essere trattenuti con tiranti in ferro applicati sotto i due pioli estremi; le scale lunghe più di 4 m devono avere anche un tirante intermedio. Le scale doppie non devono superare l'altezza di 5 m. Le scale doppie devono essere provviste di catena o dispositivo analogo che impedisca l'apertura della scala oltre il limite prestabilito di sicurezza.</p> <p>ISTRUZIONI PER GLI ADDETTI</p> <p>PRIMA DELL'USO:</p> <p>È vietata la riparazione dei pioli rotti con listelli di legno chiodati sui montanti. Le scale devono essere utilizzate solo su terreno stabile e in piano. Il sito dove viene installata la scala deve essere sgombro da eventuali materiali e lontano dai passaggi.</p> <p>DURANTE L'USO:</p> <p>Durante gli spostamenti laterali nessun lavoratore deve trovarsi sulla scala. La scala deve essere utilizzata da una sola persona per volta limitando il peso dei carichi da trasportare. La salita e la discesa vanno effettuate con il viso rivolto verso la scala.</p> <p>DOPO L'USO:</p> <p>Controllare periodicamente lo stato di conservazione delle scale provvedendo alla manutenzione necessaria. Le scale non utilizzate devono essere conservate in un luogo riparato dalle intemperie e, possibilmente, sospese ad appositi ganci. Segnalare immediatamente eventuali anomalie riscontrate, in particolare: pioli rotti, gioco fra gli incastri, fessurazioni, carenza dei dispositivi di arresto.</p>	
Dispositivi di protezione individuale forniti ai lavoratori occupati in cantiere	
<ul style="list-style-type: none"> ▪ Elmetto di protezione ▪ Imbracatura anticaduta 	

Puntelli in legno	
Categoria	Costruzione
Descrizione	Messa in opera di puntelli in legno.
Istruzioni operative	
<p>PRIMA DELL'USO: Accertarsi della portata. Accertarsi dell'integrità di tutti i componenti.</p> <p>DURANTE L'USO: Ripartire il carico dei puntelli. Posizionare ortogonalmente alla superficie da sostenere. Fissare il puntello alle tavole di ripartizione ed alla casseratura. Verificare l'esatto posizionamento della spina e del dispositivo di regolazione della lunghezza.</p> <p>DOPO L'USO: Verificare l'integrità del puntello.</p>	

Puntelli metallici	
Categoria	Costruzione
Descrizione	Messa in opera di puntelli metallici.
Istruzioni operative	
<p>PRIMA DELL'USO: Accertarsi della portata. Accertarsi dell'integrità di tutti i componenti.</p> <p>DURANTE L'USO: Ripartire il carico dei puntelli. Posizionare ortogonalmente alla superficie da sostenere. Fissare il puntello alle tavole di ripartizione ed alla casseratura. Verificare l'esatto posizionamento della spina e del dispositivo di regolazione della lunghezza.</p> <p>DOPO L'USO: Verificare l'integrità del puntello.</p>	

Parapetto provvisorio in legno	
Categoria	Sicurezza
Descrizione	Formazione di parapetto regolamentare.
Istruzioni operative	
<p>Questo parapetto è composto da un montante e un morsetto che va serrato alla struttura di legno che deve essere idonea a sopportare i carichi trasferiti dai supporti principali (montanti).</p> <p>Vengono di seguito elencati alcuni requisiti specifici dei parapetti provvisori di questa tipologia:</p> <ul style="list-style-type: none"> - i componenti vanno installati in maniera tale da non consentire al lavoratore di cadere nel vuoto; - nei supporti vanno inserite delle tavole di legno della resistenza indicata dal costruttore; - le tavole utilizzate devono essere integre e la loro lunghezza minima deve essere tale da sporgere di almeno di 40 cm rispetto a due campate; - l'altezza del fermapiede dovrà essere almeno pari a 20 cm; - la sequenza delle operazioni di smontaggio del parapetto provvisorio dovrà essere tale da mantenerlo il più possibile in opera provvedendo prima allo smontaggio degli elementi orizzontali. <p>MISURE DI PREVENZIONE</p> <p>Vanno previste per evitare la caduta nel vuoto di persone e materiale.</p> <p>Sia i correnti che la tavola fermapiede devono essere applicati dalla parte interna dei montanti o degli appoggi sia quando fanno parte dell'impalcato di un ponteggio che in qualunque altro caso.</p> <p>Piani, piazzole, castelli di tiro e attrezzature varie possono presentare parapetti realizzati con caratteristiche geometriche e dimensionali diverse.</p> <p>Il parapetto con fermapiede va anche applicato sul lato corto, terminale, dell'impalcato, procedendo alla cosiddetta "intestatura" del ponte.</p> <p>Il parapetto con fermapiede va previsto sul lato del ponteggio verso la costruzione quando il distacco da essa superi i cm 20 e non sia possibile realizzare un piano di calpestio esterno, poggiante su traversi a sbalzo, verso l'opera stessa.</p> <p>Il parapetto con fermapiede va previsto ai bordi delle solette che siano a più di m 2 di altezza.</p> <p>Il parapetto con fermapiede va previsto ai bordi degli scavi che siano a più di m 2 di altezza.</p> <p>Il parapetto con fermapiede va previsto nei tratti prospicienti il vuoto di viottoli e scale con gradini ricavate nel terreno o nella roccia quando si superino i m 2 di dislivello.</p> <p>E' considerata equivalente al parapetto, qualsiasi protezione, realizzante condizioni di sicurezza contro la caduta verso i lati aperti non inferiori a quelle presentate dal parapetto stesso.</p> <p>ISTRUZIONI PER GLI ADDETTI</p> <p>Verificare la presenza del parapetto di protezione dove necessario.</p> <p>Verificare la stabilità, la completezza e gli aspetti dimensionali del parapetto di protezione, con particolare riguardo alla consistenza strutturale ed al corretto fissaggio, ottenuto in modo da poter resistere alle sollecitazioni nell'insieme ed in ogni sua parte, tenuto conto delle condizioni ambientali e della sua specifica funzione.</p> <p>Non modificare né, tanto meno, eliminare un parapetto.</p> <p>Segnalare al responsabile del cantiere eventuali non rispondenze a quanto indicato.</p>	

Ponte su ruote	
Categoria	Servizio
Descrizione	Il lavoro comprende: - delimitazione e regolamentazione dell'area di montaggio; - deposito provvisorio elementi; - montaggio ponte su ruote; - allontanamento mezzi e sistemazione finale.
Rischi individuati nella fase	
Caduta dall'alto	Molto alto
Caduta di materiali dall'alto	Molto alto
Istruzioni operative	
<p>CARATTERISTICHE DI SICUREZZA</p> <p>I ponti a torre su ruote vanno realizzati a regola d'arte da personale competente secondo le istruzioni fornite dal fabbricante, utilizzando buon materiale, risultare idonei allo scopo ed essere mantenuti in efficienza per l'intera durata del lavoro.</p> <p>La stabilità deve essere garantita anche senza la disattivazione delle ruote - prescindendo dal fatto che il ponte sia o meno ad elementi innestati - fino all'altezza e per l'uso cui possono essere adibiti.</p> <p>Nel caso in cui invece la stabilità non sia assicurata contemporaneamente alla mobilità - vale a dire che è necessario disattivare le ruote per garantire l'equilibrio del ponte – i ponti anche se su ruote rientrano nella disciplina relativa alla autorizzazione ministeriale, essendo assimilabili ai ponteggi metallici fissi.</p> <p>Devono avere una base sufficientemente ampia da resistere, con largo margine di sicurezza, ai carichi ed alle oscillazioni cui possono essere sottoposti durante gli spostamenti o per colpi di vento ed in modo che non possano essere ribaltati.</p> <p>L'altezza massima consentita è di m 15, dal piano di appoggio all'ultimo piano di lavoro; i ponti fabbricati secondo le più recenti norme di buona tecnica possono raggiungere l'altezza di 12 m se utilizzati all'interno degli edifici e 8 m se utilizzati all'esterno degli stessi.</p> <p>Per quanto riguarda la portata, non possono essere previsti carichi inferiori a quelli di norma indicati per i ponteggi metallici destinati ai lavori di costruzione.</p> <p>I ponti debbono essere usati esclusivamente per l'altezza per cui sono costruiti, senza aggiunte di sovrastrutture.</p> <p>Sull'elemento di base deve trovare spazio una targa riportante i dati e le caratteristiche salienti del ponte, nonché le indicazioni di sicurezza e d'uso di cui tenere conto.</p>	
Dispositivi di protezione individuale forniti ai lavoratori occupati in cantiere	
<ul style="list-style-type: none"> ▪ Elmetto di protezione ▪ Imbracatura anticaduta 	

12. ALLEGATO II - SCHEDE ATTREZZATURE

Autocarro	
Categoria	Macchine
Descrizione	Uso di autocarro.
Rischi individuati nella fase	
Inalazione di gas non combustibili (scarichi)	Alto
Interferenze con altri mezzi	Alto
Investimento	Molto alto
Oli minerali e derivati	Basso
Punture, tagli, abrasioni, ferite	Basso
Ribaltamento del mezzo cedimento fondo	Alto
Ribaltamento per smottamento ciglio scavo	Alto
Rumore	Medio
Vibrazioni	Medio
Istruzioni operative	
<p>PRIMA DELL'USO:</p> <ul style="list-style-type: none"> - Verificare accuratamente l'efficienza dei dispositivi frenanti e di tutti i comandi in genere; - Verificare l'efficienza delle luci, dei dispositivi di segnalazione acustici e luminosi; - Garantire la visibilità del posto di guida; - Controllare che i percorsi in cantiere siano adeguati per la stabilità del mezzo; - Verificare la presenza in cabina di un estintore. <p>DURANTE L'USO:</p> <ul style="list-style-type: none"> - Segnalare l'operatività del mezzo col girofaro in area di cantiere; - Non trasportare persone all'interno del cassone; - Adeguare la velocità ai limiti stabiliti in cantiere e transitare a passo d'uomo in prossimità dei posti di lavoro; - Richiedere l'aiuto di personale a terra per eseguire le manovre in spazi ristretti o quando la visibilità è incompleta; - Non azionare il ribaltabile con il mezzo in posizione inclinata; - Non superare la portata massima; - Non superare l'ingombro massimo; - Posizionare e fissare adeguatamente il carico in modo che risulti ben distribuito e che non possa subire spostamenti durante il trasporto; - Non caricare materiale sfuso oltre l'altezza delle sponde; - Assicurarsi della corretta chiusura delle sponde; - Durante i rifornimenti di carburante spegnere il motore e non fumare; - Segnalare tempestivamente eventuali gravi guasti. <p>DOPO L'USO:</p> <ul style="list-style-type: none"> - Eseguire le operazioni di revisione e manutenzione necessarie al reimpiego, con particolare riguardo per pneumatici e freni, segnalando eventuali anomalie; - Pulire convenientemente il mezzo curando gli organi di comando. 	
Dispositivi di protezione individuale forniti ai lavoratori occupati in cantiere	
<ul style="list-style-type: none"> ▪ Cuffia antirumore ▪ Giubbino ad alta visibilità ▪ Guanti antitaglio 	

Martello demolitore elettrico	
Categoria	Attrezzature
Descrizione	Utilizzo del martello demolitore.
Rischi individuati nella fase	
Contatti con macchinari o organi in moto	Basso
Folgorazione per uso attrezzature elettriche	Medio
Intercettazione di reti di altre energie	Molto alto
Intercettazione di reti di distribuzione acqua	Alto
Intercettazione di reti di distribuzione di gas	Molto alto
Polveri inerti	Alto
Proiezione di schegge e frammenti di materiale	Basso
Punture, tagli, abrasioni, ferite	Basso
Rumore	Medio
Urti, colpi, impatti, compressioni	Basso
Vibrazioni	Medio
Istruzioni operative	
<p>PRIMA DELL'USO:</p> <ul style="list-style-type: none"> - Verificare che l'utensile sia del tipo a doppio isolamento (220 V), o alimentato a bassissima tensione di sicurezza (50V), comunque non collegato a terra; - Verificare l'integrità del cavo e della spina di alimentazione; - Verificare il funzionamento dell'interruttore; - Segnalare la zona esposta a livello di rumorosità elevato; - Utilizzare la punta adeguata al materiale da demolire. <p>DURANTE L'USO:</p> <ul style="list-style-type: none"> - Impugnare saldamente l'utensile con le due mani tramite le apposite maniglie; - Eseguire il lavoro in condizioni di stabilità adeguata; - Non intralciare i passaggi con il cavo di alimentazione; - Staccare il collegamento elettrico durante le pause di lavoro. <p>DOPO L'USO:</p> <ul style="list-style-type: none"> - Scollegare elettricamente l'utensile; - Controllare l'integrità del cavo d'alimentazione; - Pulire l'utensile; - Segnalare eventuali malfunzionamenti. 	
Dispositivi di protezione individuale forniti ai lavoratori occupati in cantiere	
<ul style="list-style-type: none"> ▪ Cuffia antirumore ▪ Elmetto di protezione ▪ Facciale con valvola filtrante FFP3 ▪ Guanti antitaglio ▪ Indumenti da lavoro ▪ Occhiali a mascherina 	

Utensili elettrici portatili	
Categoria	Attrezzature
Descrizione	Utilizzo di utensili elettrici portatili.
Rischi individuati nella fase	
Contatti con macchinari o organi in moto	Basso
Folgorazione per uso attrezzature elettriche	Medio
Proiezione di schegge e frammenti di materiale	Basso
Punture, tagli, abrasioni, ferite	Basso
Rumore	Medio
Vibrazioni	Medio
Istruzioni operative	
<p>PRIMA DELL'USO:</p> <ul style="list-style-type: none"> - Verificare l'idoneità dell'impianto elettrico di cantiere (dichiarazione di conformità rilasciata da elettricista abilitato); - Verificare l'idoneità della macchina / attrezzatura alla specifica lavorazione (es. grado di protezione IP in ambiente bagnato); - Verificare il corretto collegamento della macchina / attrezzatura alla linea di alimentazione (cavi, interruttori, quadri, ecc...); - Verificare l'integrità delle parti elettriche visibili; - Verificare che il collegamento elettrico avvenga tramite giunto maschio fisso su parte stabile della macchina; - Verificare la presenza di dispositivi contro il riavviamento della macchina in caso di interruzione e ripresa dell'alimentazione elettrica. <p>DURANTE L'USO:</p> <ul style="list-style-type: none"> - Tutto il personale non espressamente addetto deve evitare di intervenire su impianti o parti di impianto sotto tensione; - Qualora si presenti una anomalia nell'impianto elettrico è necessario segnalarla immediatamente al responsabile del cantiere; - Il personale non deve compiere, di propria iniziativa, riparazioni o sostituzioni di parti di impianto elettrico; - Disporre con cura i conduttori elettrici, evitando che intralcino i passaggi, che corrano per terra o che possano comunque essere danneggiati; - Non inserire o disinserire macchine o utensili su prese in tensione; - Prima di effettuare l'allacciamento verificare che gli interruttori di manovra della apparecchiatura e quello posto a monte della presa siano "aperti" (macchina ferma e tolta tensione alla presa); - Se la macchina o l'utensile, allacciati e messi in moto, non funzionano o provocano l'intervento di una protezione elettrica (valvola, interruttore automatico o differenziale) è necessario che l'addetto provveda ad informare immediatamente il responsabile del cantiere senza cercare di risolvere il problema autonomamente. <p>DOPO L'USO:</p> <ul style="list-style-type: none"> - Lasciare l'attrezzatura in regolari condizioni di funzionamento; - In caso di riscontrata anomalia informare immediatamente il responsabile di cantiere o mettere fuori servizio in maniera permanente la macchina/attrezzatura. 	
Dispositivi di protezione individuale forniti ai lavoratori occupati in cantiere	
<ul style="list-style-type: none"> ▪ Cuffia antirumore ▪ Guanti antitaglio ▪ Occhiali a mascherina 	

Cacciavite	
Categoria	Utensili
Rischi individuati nella fase	
Punture, tagli, abrasioni, ferite	Basso
Istruzioni operative	
PRIMA DELL'USO - verificare l'efficienza della punta; - verificare che lo spessore e la larghezza siano adatti all'intaglio della vite. MODALITÀ D'USO - evitare di serrare o allentare pezzi tenuti direttamente in mano.	
Dispositivi di protezione individuale forniti ai lavoratori occupati in cantiere	
<ul style="list-style-type: none"> ▪ Guanti antitaglio 	

Scale a mano semplici	
Categoria	Attrezzature
Rischi individuati nella fase	
Caduta dall'alto	Molto alto
Caduta di materiali dall'alto	Molto alto
Movimentazione manuale dei carichi	Medio
Punture, tagli, abrasioni, ferite	Basso
Istruzioni operative	
<p>CARATTERISTICHE DI SICUREZZA:</p> <ul style="list-style-type: none"> - Le scale a mano devono essere costruite con materiale adatto alle condizioni di impiego, possono quindi essere in ferro, alluminio o legno, ma devono essere sufficientemente resistenti ed avere dimensioni appropriate all'uso; - Le scale in legno devono avere i pioli incastrati nei montanti che devono essere trattenuti con tiranti in ferro applicati sotto i due pioli estremi; le scale lunghe più di 4 m devono avere anche un tirante intermedio; - Le scale devono essere provviste di dispositivi antisdrucchio alle estremità inferiori dei due montanti e di elementi di trattenuta o di appoggi antisdrucchio alle estremità superiori, a meno che le estremità superiori siano provviste di dispositivi di trattenuta; - le scale ad elementi innestati non devono superare i 15 m; - le scale ad elementi innestati più lunghe di 8 m devono essere munite di rompitratta. <p>PRIMA DELL'USO:</p> <ul style="list-style-type: none"> - La scala deve sporgere a sufficienza oltre il piano di accesso (è consigliabile che tale sporgenza sia di almeno 1 m); - Le scale usate per l'accesso a piani successivi non devono essere poste una in prosecuzione dell'altra; - Le scale poste sul filo esterno di una costruzione od opere provvisoriale (ponteggi) devono essere dotate di corrimano-parapetto; - La scala deve distare dalla verticale di appoggio di una misura pari ad 1/4 del dislivello tra il piano di appoggio e quello di arrivo; - È vietata la riparazione dei pioli rotti con listelli di legno chiodati sui montanti; - Le scale posizionate su terreno cedevole vanno appoggiate su un'unica tavola di ripartizione, in modo da garantire la posizione orizzontale dei pioli; - Il sito dove viene installata la scala deve essere sgombro da eventuali materiali e lontano dai passaggi. <p>DURANTE L'USO:</p> <ul style="list-style-type: none"> - Le scale non vincolate devono essere trattenute al piede da altra persona; - Durante gli spostamenti laterali nessun lavoratore deve trovarsi sulla scala; - Evitare l'uso di scale eccessivamente sporgenti oltre il piano di arrivo; - La scala deve essere utilizzata da una sola persona per volta limitando il peso dei carichi da trasportare; - Accertarsi di avere in qualsiasi momento un appoggio e una presa sicura in particolare durante il trasposto di pesi; - Quando vengono eseguiti lavori in quota, utilizzando scale ad elementi innestati, una persona deve esercitare da terra una continua vigilanza sulla scala; - La salita e la discesa vanno effettuate con il viso rivolto verso la scala. <p>DOPO L'USO:</p> <ul style="list-style-type: none"> - Controllare periodicamente lo stato di conservazione delle scale provvedendo alla manutenzione necessaria; - Le scale non utilizzate devono essere conservate in un luogo riparato dalle intemperie e, possibilmente, sospese ad appositi ganci; - Segnalare immediatamente eventuali anomalie riscontrate, in particolare: pioli rotti, gioco fra gli incastri, fessurazioni, carenza dei dispositivi anticiscivolo e di arresto. 	
Dispositivi di protezione individuale forniti ai lavoratori occupati in cantiere	
<ul style="list-style-type: none"> ▪ Elmetto di protezione ▪ Guanti antitaglio ▪ Imbracatura anticaduta 	

Utensili manuali	
Categoria	Utensili
Istruzioni operative	
Verificare preventivamente che le attrezzature di lavoro messe a disposizione dei lavoratori soddisfino le disposizioni legislative e regolamentari in materia di tutela della sicurezza e dei lavoratori.	

Smerigliatore orbitale o flessibile	
Categoria	Attrezzature
Rischi individuati nella fase	
Contatti con macchinari o organi in moto	Basso
Folgorazione per uso attrezzature elettriche	Medio
Polveri, fibre	Medio
Proiezione di schegge e frammenti di materiale	Basso
Punture, tagli, abrasioni, ferite	Basso
Rumore	Medio
Vibrazioni	Medio
Istruzioni operative	
<p>PRIMA DELL'USO:</p> <ul style="list-style-type: none"> - Verificare che l'utensile sia a doppio isolamento (220 V); - Controllare che il disco sia idoneo al lavoro da eseguire; - Controllare il fissaggio del disco; - Verificare l'integrità delle protezioni del disco e del cavo di alimentazione; - Verificare il funzionamento dell'interruttore. <p>DURANTE L'USO:</p> <ul style="list-style-type: none"> - Impugnare saldamente l'utensile per le due maniglie; - Eseguire il lavoro in posizione stabile; - Non intralciare i passaggi con il cavo di alimentazione; - Non manomettere la protezione del disco; - Interrompere l'alimentazione elettrica durante le pause di lavoro; - Verificare l'integrità del cavo e della spina di alimentazione. <p>DOPO L'USO:</p> <ul style="list-style-type: none"> - Staccare il collegamento elettrico dell'utensile; - Controllare l'integrità del disco e del cavo di alimentazione; - Pulire l'utensile; - Segnalare eventuali malfunzionamenti. 	
Dispositivi di protezione individuale forniti ai lavoratori occupati in cantiere	
<ul style="list-style-type: none"> ▪ Cuffia antirumore ▪ Facciale con valvola filtrante FFP3 ▪ Guanti antitaglio ▪ Indumenti da lavoro ▪ Occhiali a mascherina 	

Autocarro con cestello elevatore	
Categoria	Macchine
Rischi individuati nella fase	
Caduta dall'alto	Molto alto
Caduta di materiali dall'alto	Molto alto
Cedimento parti meccaniche delle macchine	Basso
Cesoimento, stritolamento	Alto
Folgorazione per contatto linee elettriche aeree	Molto alto
Inalazione di gas non combustibili (scarichi)	Alto
Investimento	Molto alto
Ribaltamento del mezzo cedimento fondo	Alto
Rumore	Medio
Istruzioni operative	
<p>PRIMA DELL'USO:</p> <ul style="list-style-type: none"> - verificare che nella zona di lavoro non vi siano linee elettriche aeree che possano interferire con le manovre; - controllare i percorsi e le aree di manovra approntando gli eventuali rafforzamenti; - verificare che l'avvisatore acustico, il segnalatore di retromarcia ed il girofaro siano regolarmente funzionanti; - garantire la visibilità del posto di guida; - verificare che la macchina sia stata collaudata dall'ISPESL; - verificare che siano state eseguite le verifiche annuali dalla ASL; - l'automezzo deve essere collaudato dalla motorizzazione civile; - verificare che ci sia la duplicazione dei comandi; - l'operatore sulla piattaforma deve avere a disposizione tutti i comandi di manovra normale escluso l'azionamento degli stabilizzatori; questi comandi hanno la precedenza rispetto a quelli a terra che possono essere azionati solo per emergenza dopo aver tolto la precedenza ai comandi della piattaforma; - verificare che la piattaforma sia dotata su tutti i lati di una protezione rigida costituita da parapetto di altezza non inferiore a 1 mt, dotata di corrente superiore, corrente intermedio e tavola fermapiede; - verificare che la piattaforma sia fornita di dispositivo di autolivellamento in modo da poter rimanere in posizione orizzontale in qualsiasi condizione di lavoro; - verificare che gli stabilizzatori siano ben posizionati su terreno solido o pianeggiante; - verificare la presenza di cartelli con indicazione della portata massima; - verificare la presenza dei dispositivi di sicurezza, in particolare: <ul style="list-style-type: none"> - il dispositivo di fine corsa per sfilamento del braccio telescopico, limitatori di carico; - il dispositivo di frenatura per il pronto arresto e la posizione di fermo carico; - il dispositivo che provoca l'arresto automatico del cestello per mancanza di forza motrice in caso di rottura dei tubi flessibili di addizione dell'olio; - verificare il funzionamento dei dispositivi di segnalazione e di avvertimento acustici e luminosi; - far controllare la consistenza del terreno e la presenza di eventuali zone di pericolo come scarichi, tombini, condotte, fognature ecc... prima di posizionare la macchina; - provvedere a far rientrare in posizione di sicurezza le macchine durante la notte, controllare gli stabilizzatori e livellare nuovamente le macchine ogni mattina prima di svilupparle; - usare un anemometro per accertare che la macchina non venga utilizzata in avverse condizioni del vento" e usare sempre piastre di appoggio sotto gli stabilizzatori accertarsi che ogni persona che intenda salire con una piattaforma aerea a braccio indossi una imbracatura idonea di trattenuta con cordino corto, non far salire un numero di persone più alto di quello autorizzato dal costruttore. Portare una imbracatura di trattenuta a pieno corpo con cordino corto agganciato a un punto idoneo di ancoraggio del cesto; 	

- si affronta il pericolo dell'effetto catapulta. Questo effetto può avvenire facilmente "se il braccio oscilla, sobbalza o si inclina fuori dal centro di gravità della macchina". Anche un piccolo movimento a livello terra può creare un effetto frusta a livello del cesto: più si è in alto e più si può essere sbalzati in avanti;
- manovrare le macchine con massima attenzione, osservare costantemente l'ambiente nei dintorni ed a terra e, se necessario, incaricare una persona a terra che tenga libera l'area di lavoro;
- chi intende usare "una macchina con caratteristiche di peso, altezza, larghezza, lunghezza o complessità che differiscono significativamente dalla formazione ricevuta", deve ricevere un addestramento supplementare per integrare le differenze;
- è responsabilità del datore di lavoro assicurare che tutti gli operatori che usano attrezzature di lavoro siano adeguatamente formati e informati.

DURANTE L'USO:

- segnalare l'operatività del mezzo col girofaro;
- chiudere gli sportelli della cabina;
- non attivare il braccio durante gli spostamenti e mantenere basse le forche;
- posizionare correttamente il carico sulle forche adeguandone l'assetto col variare del percorso;
- non ammettere a bordo della macchina altre persone;
- mantenere sgombra e pulita la cabina;
- effettuare i depositi in maniera stabile;
- non apportare modifiche agli organi di comando e lavoro;
- eseguire il rifornimento di carburante a motore spento e non fumare;
- segnalare tempestivamente eventuali malfunzionamenti o situazioni pericolose;
- nel muovere ed allestire le macchine, accertarsi di aver transennato o comunque delimitato l'area di lavoro, specialmente nelle zone di grande traffico.

DOPO L'USO:

- non lasciare carichi in posizione elevata;
- posizionare correttamente il mezzo, abbassando le forche a terra, raccogliendo il braccio telescopico ed azionando il freno di stazionamento;
- eseguire le operazioni di manutenzione e pulizia a motore spento, secondo le indicazioni del libretto.

Dispositivi di protezione individuale forniti ai lavoratori occupati in cantiere

- | |
|------------------------------------------------------------------------------------------------------------------------------------------|
| <ul style="list-style-type: none"> ▪ Cuffia antirumore ▪ Elmetto di protezione ▪ Imbracatura anticaduta |
|------------------------------------------------------------------------------------------------------------------------------------------|

Betoniera a bicchiere	
Categoria	Attrezzature
Descrizione	Utilizzo di betoniera a bicchiere.
Rischi individuati nella fase	
Contatti con macchinari o organi in moto	Basso
Dermatiti, irritazioni cutanee, reazioni allergiche	Medio
Folgorazione per uso attrezzature elettriche	Medio
Getti, schizzi	Basso
Punture, tagli, abrasioni, ferite	Basso
Istruzioni operative	
<p>PRIMA DELL'USO:</p> <ul style="list-style-type: none"> - Verificare la presenza ed efficienza delle protezioni: al bicchiere, alla corona, agli organi di trasmissione, agli organi di manovra; - Verificare l'efficienza dei dispositivi di arresto di emergenza; - Verificare la presenza e l'efficienza della protezione sovrastante il posto di manovra (tettoia); - Verificare l'integrità dei collegamenti elettrici e di messa a terra per la parte visibile ed il corretto funzionamento degli interruttori e dispositivi elettrici di alimentazione e manovra. <p>DURANTE L'USO:</p> <ul style="list-style-type: none"> - E' vietato manomettere le protezioni; - E' vietato eseguire operazioni di lubrificazione, pulizia, manutenzione o riparazione sugli organi in movimento; - Nelle betoniere a caricamento automatico accertarsi del fermo macchina prima di eseguire interventi sui sistemi di caricamento o nei pressi di questi; - Nelle betoniere a caricamento manuale le operazioni di carico non devono comportare la movimentazione di carichi troppo pesanti e/o in condizioni disagiate. Pertanto è necessario utilizzare le opportune attrezzature manuali quali pale o secchie. <p>DOPO L'USO:</p> <ul style="list-style-type: none"> - Assicurarsi di aver tolto tensione ai singoli comandi ed all'interruttore generale di alimentazione al quadro; - Lasciare sempre la macchina in perfetta efficienza, curandone la pulizia alla fine dell'uso e l'eventuale lubrificazione; - Ricontrollare la presenza e l'efficienza di tutti i dispositivi di protezione (in quanto alla ripresa del lavoro la macchina potrebbe essere riutilizzata da altra persona). 	
Dispositivi di protezione individuale forniti ai lavoratori occupati in cantiere	
<ul style="list-style-type: none"> ▪ Facciale con valvola filtrante FFP3 ▪ Guanti antitaglio ▪ Guanti per rischio chimico e microbiologico ▪ Indumenti da lavoro ▪ Occhiali a mascherina 	

Elevatore a bandiera	
Categoria	Attrezzature
Rischi individuati nella fase	
Caduta dall'alto	Molto alto
Caduta di materiali dall'alto	Molto alto
Contatti con macchinari o organi in moto	Basso
Folgorazione per uso attrezzature elettriche	Medio
Punture, tagli, abrasioni, ferite	Basso
Rumore	Medio
Schiacciamento per caduta di materiale da apparecchio di sollevamento	Alto
Istruzioni operative	
<p>PRIMA DELL'USO:</p> <ul style="list-style-type: none"> - Verificare la presenza dei parapetti completi sul perimetro del posto di manovra; - Verificare la presenza degli staffoni e della tavola fermapiede da 30 cm nella parte frontale dell'elevatore; - Verificare l'integrità della struttura portante l'argano; - Con ancoraggio: verificare l'efficienza del puntone di fissaggio; - Verificare l'efficienza della sicura del gancio e dei morsetti fermafune con redancia; - Verificare l'integrità delle parti elettriche visibili; - Verificare l'efficienza dell'interruttore di linea presso l'elevatore; - Verificare la funzionalità della pulsantiera; - Verificare l'efficienza del fine corsa superiore e del freno per la discesa del carico; - Transennare a terra l'area di tiro. <p>DURANTE L'USO:</p> <ul style="list-style-type: none"> - Mantenere abbassati gli staffoni; - Usare la cintura di sicurezza in momentanea assenza degli staffoni; - Usare i contenitori adatti al materiale da sollevare; - Verificare la corretta imbracatura dei carichi e la perfetta chiusura della sicura del gancio; - Non utilizzare la fune dell'elevatore per imbracare carichi; - Segnalare eventuali guasti; - Per l'operatore a terra: non sostare sotto il carico. <p>DOPO L'USO:</p> <ul style="list-style-type: none"> - Scollegare elettricamente l'elevatore; - Ritirare l'elevatore all'interno del solaio. 	
Dispositivi di protezione individuale forniti ai lavoratori occupati in cantiere	
<ul style="list-style-type: none"> ▪ Cuffia antirumore ▪ Elmetto di protezione ▪ Guanti antitaglio ▪ Imbracatura anticaduta 	

Martello	
Categoria	Utensili
Rischi individuati nella fase	
Proiezione di schegge e frammenti di materiale	Basso
Punture, tagli, abrasioni, ferite	Basso
Istruzioni operative	
<p>PRIMA DELL'USO</p> <ul style="list-style-type: none"> - preferire attrezzi di buona qualità, onde evitare errori di mira che costituiscono cause di infortunio, per cui verificare che le fibre del manico, se in legno, siano parallele al suo asse; - verificare che il manico sia perfettamente incastrato nell'occhio del martello; - preferire manici aventi superficie liscia, ma non verniciata; - scegliere manici ergonomici. <p>MODALITÀ D'USO</p> <ul style="list-style-type: none"> - afferrare il manico in modo tale da avere un lieve gioco nel palmo della mano; - il movimento di battuta deve avvenire con l'articolazione del polso. 	
Dispositivi di protezione individuale forniti ai lavoratori occupati in cantiere	
<ul style="list-style-type: none"> ▪ Guanti antitaglio ▪ Occhiali a mascherina 	

Trapano elettrico	
Categoria	Attrezzature
Descrizione	Uso di trapano elettrico.
Rischi individuati nella fase	
Contatti con macchinari o organi in moto	Basso
Folgorazione per uso attrezzature elettriche	Medio
Polveri, fibre	Medio
Proiezione di schegge e frammenti di materiale	Basso
Punture, tagli, abrasioni, ferite	Basso
Rumore	Medio
Vibrazioni	Medio
Istruzioni operative	
<p>PRIMA DELL'USO:</p> <ul style="list-style-type: none"> - Verificare che l'utensile sia a doppio isolamento (220V), o alimentato a bassissima tensione di sicurezza (50V), comunque non collegato elettricamente a terra; - Verificare l'integrità e l'isolamento dei cavi e della spina di alimentazione; - Verificare il funzionamento dell'interruttore; - Controllare il regolare fissaggio della punta. <p>DURANTE L'USO:</p> <ul style="list-style-type: none"> - Eseguire il lavoro in condizioni di stabilità adeguata; - Interrompere l'alimentazione elettrica durante le pause di lavoro; - Non intralciare i passaggi con il cavo di alimentazione. <p>DOPO L'USO:</p> <ul style="list-style-type: none"> - Staccare il collegamento elettrico dell'utensile; - Pulire accuratamente l'utensile; - Segnalare eventuali malfunzionamenti. 	
Dispositivi di protezione individuale forniti ai lavoratori occupati in cantiere	
<ul style="list-style-type: none"> ▪ Cuffia antirumore ▪ Facciale con valvola filtrante FFP3 ▪ Guanti antitaglio ▪ Indumenti da lavoro ▪ Occhiali a mascherina 	

Compressore	
Categoria	Attrezzature
Rischi individuati nella fase	
Contusioni e abrasioni sul corpo per rottura componenti in pressione	Medio
Folgorazione per uso attrezzature elettriche	Medio
Movimentazione manuale dei carichi	Medio
Oli minerali e derivati	Basso
Punture, tagli, abrasioni, ferite	Basso
Rumore	Medio
Istruzioni operative	
<p>PRIMA DELL'USO:</p> <ul style="list-style-type: none"> - Posizionare la macchina in luoghi sufficientemente areati; - Sistemare in posizione stabile il compressore; - Allontanare dalla macchina materiali infiammabili; - Verificare la funzionalità della strumentazione; - Controllare l'integrità dell'isolamento acustico; - Verificare l'efficienza del filtro di trattenuta per acqua e particelle d'olio; - Verificare l'efficienza del filtro dell'aria aspirata; - Verificare le connessioni dei tubi e la presenza dei dispositivi di trattenuta. <p>DURANTE L'USO:</p> <ul style="list-style-type: none"> - Aprire il rubinetto dell'aria prima dell'accensione e mantenerlo aperto fino al raggiungimento dello stato di regime del motore; - Tenere sotto controllo i manometri; - Non rimuovere gli sportelli del vano motore; - Effettuare i rifornimenti di carburante a motore spento e non fumare; - Segnalare tempestivamente eventuali malfunzionamenti. <p>DOPO L'USO:</p> <ul style="list-style-type: none"> - Spegnerne il motore e scaricare il serbatoio dell'aria; - Eseguire le operazioni di revisione e manutenzione necessarie al reimpiego della macchina a motore spento; - Nelle operazioni di manutenzione attenersi alle indicazioni del libretto della macchina. 	
Dispositivi di protezione individuale forniti ai lavoratori occupati in cantiere	
<ul style="list-style-type: none"> ▪ Cuffia antirumore ▪ Guanti antitaglio 	

Scanalatrice per muri ed intonaci	
Categoria	Attrezzature
Rischi individuati nella fase	
Contatti con macchinari o organi in moto	Basso
Folgorazione per uso attrezzature elettriche	Medio
Movimentazione manuale dei carichi	Medio
Polveri, fibre	Medio
Proiezione di schegge e frammenti di materiale	Basso
Punture, tagli, abrasioni, ferite	Basso
Rumore	Medio
Vibrazioni	Medio
Istruzioni operative	
<p>PRIMA DELL'USO:</p> <ul style="list-style-type: none"> - Verificare che l'utensile sia del tipo a doppio isolamento (220V); - Verificare la presenza del carter di protezione; - Verificare l'integrità del cavo e delle spine di alimentazione; - Controllare il regolare fissaggio della fresa o dei dischi; - Segnalare la zona esposta a livello di rumorosità elevato. <p>DURANTE L'USO:</p> <ul style="list-style-type: none"> - Eseguire il lavoro in condizioni di stabilità adeguata; - Non intralciare i passaggi con il cavo di alimentazione; - Evitare turni di lavoro prolungati e continui; - Interrompere l'alimentazione elettrica durante le pause di lavoro. <p>DOPO L'USO:</p> <ul style="list-style-type: none"> - Staccare il collegamento elettrico dell'utensile; - Controllare l'integrità del cavo e della spina; - Pulire l'utensile; - Segnalare eventuali malfunzionamenti. 	
Dispositivi di protezione individuale forniti ai lavoratori occupati in cantiere	
<ul style="list-style-type: none"> ▪ Cuffia antirumore ▪ Facciale con valvola filtrante FFP3 ▪ Guanti antitaglio ▪ Indumenti da lavoro ▪ Occhiali a mascherina 	

Accessori per sollevamento	
Categoria	Attrezzature
Rischi individuati nella fase	
Schiacciamento per caduta di materiale da apparecchio di sollevamento	Alto
Urti, colpi, impatti, compressioni	Basso
Istruzioni operative	
<p>PRIMA DELL'USO:</p> <ul style="list-style-type: none"> - Verificare l'idoneità dell'accessorio in funzione del tipo di carico, dei punti di presa, del dispositivo di aggancio e delle condizioni atmosferiche; - Verificare la portata dell'accessorio sulla relativa tabella in base all'eventuale configurazione dell'imbracatura; - Verificare l'esistenza della marcatura; - Verificare l'integrità dell'accessorio. <p>DURANTE L'USO:</p> <ul style="list-style-type: none"> - Mantenere il controllo diretto o indiretto dell'operazione di aggancio o sgancio del carico; - Utilizzare appositi contenitori per i materiali minuti curando di non riempirli totalmente; - Nell'utilizzare giochi di catene o funi curare che il carico non subisca danneggiamenti tali da provocare cadute di materiale; - Utilizzare il forcone solo se il pallet è sufficientemente robusto ed esistono sistemi adeguati di contenimento della eventuale caduta di materiale; - Accompagnare l'accessorio di sollevamento fuori dalla portata di agganci accidentali. <p>DOPO L'USO:</p> <ul style="list-style-type: none"> - Verificare l'integrità dell'accessorio segnalando eventuali danneggiamenti. 	
Dispositivi di protezione individuale forniti ai lavoratori occupati in cantiere	
<ul style="list-style-type: none"> ▪ Elmetto di protezione 	

Saldatrice elettrica	
Categoria	Attrezzature
Descrizione	Uso di saldatrice elettrica.
Rischi individuati nella fase	
Calore, fiamme, incendio	Medio
Folgorazione per uso attrezzature elettriche	Medio
Fumi	Medio
Proiezione di schegge e frammenti di materiale	Basso
Radiazioni ottiche artificiali (ROA)	Medio
Rumore	Medio
Istruzioni operative	
<p>PRIMA DELL'USO:</p> <ul style="list-style-type: none"> - Verificare l'integrità dei cavi e della spina di alimentazione; - Verificare l'integrità della pinza portaelettrodo; - Non effettuare operazioni di saldatura in presenza di materiali infiammabili; - In caso di lavorazione in ambienti confinati, predisporre un adeguato sistema di aspirazione fumi e/o di ventilazione. <p>DURANTE L'USO:</p> <ul style="list-style-type: none"> - Non intralciare i passaggi con il cavo di alimentazione; - Allontanare il personale non addetto alle operazioni di saldatura; - Nelle pause di lavoro interrompere l'alimentazione elettrica. <p>DOPO L'USO:</p> <ul style="list-style-type: none"> - Staccare il collegamento elettrico della macchina; - Segnalare eventuali malfunzionamenti. 	
Dispositivi di protezione individuale forniti ai lavoratori occupati in cantiere	
<ul style="list-style-type: none"> ▪ Cuffia antirumore ▪ Facciale con valvola filtrante FFP3 ▪ Grembiule ▪ Guanti per rischio chimico e microbiologico ▪ Guanti protettivi ▪ Indumenti da lavoro ▪ Occhiali a mascherina ▪ Scarpe di sicurezza 	

Sega a disco per metalli	
Categoria	Attrezzature
Descrizione	Uso di sega a disco per il taglio dei metalli.
Rischi individuati nella fase	
Folgorazione per uso attrezzature elettriche	Medio
Getti, schizzi	Basso
Punture, tagli, abrasioni, ferite	Basso
Rumore	Medio
Vibrazioni	Medio
Istruzioni operative	
<p>PRIMA DELL'USO:</p> <ul style="list-style-type: none"> - Accertare la stabilità ed il corretto fissaggio della macchina; - Verificare la disposizione del cavo di alimentazione affinché non intralci i passaggi e non sia esposto a danneggiamenti; - Verificare l'integrità dei collegamenti elettrici di messa a terra visibili e relative protezioni; - Verificare il corretto fissaggio del disco; - Verificare l'efficienza dell'interruttore di alimentazione; - Verificare l'efficienza del tasto di avviamento a "uomo presente"; - Controllare l'efficienza dell'impianto di lubrificazione della lama; - Verificare che l'area di lavoro sia libera da materiali. <p>DURANTE L'USO:</p> <ul style="list-style-type: none"> - Fissare il pezzo da tagliare nella morsa; - Indossare indumenti aderenti al corpo senza parti svolazzanti. <p>DOPO L'USO:</p> <ul style="list-style-type: none"> - Interrompere l'alimentazione elettrica agendo sul quadro o sull'interruttore a parete; - Eseguire le operazioni di revisione, manutenzione e pulizia; - Sgomberare l'area di lavoro da eventuali materiali; - Segnalare eventuali guasti. 	
Dispositivi di protezione individuale forniti ai lavoratori occupati in cantiere	
<ul style="list-style-type: none"> ▪ Cuffia antirumore ▪ Guanti antitaglio ▪ Indumenti da lavoro ▪ Occhiali a mascherina 	

Autobetoniera	
Categoria	Macchine
Descrizione	Uso di autobetoniera.
Rischi individuati nella fase	
Cesoioamento, stritolamento	Alto
Contatti con macchinari o organi in moto	Basso
Dermatiti, irritazioni cutanee, reazioni allergiche	Medio
Investimento	Molto alto
Punture, tagli, abrasioni, ferite	Basso
Ribaltamento del mezzo cedimento fondo	Alto
Ribaltamento per smottamento ciglio scavo	Alto
Rumore	Medio
Urti, colpi, impatti, compressioni	Basso
Istruzioni operative	
<p>PRIMA DELL'USO:</p> <ul style="list-style-type: none"> - Verificare l'efficienza delle luci, dei dispositivi di segnalazione acustici e luminosi; - Garantire la visibilità del posto di guida; - Verificare accuratamente l'efficienza dei dispositivi frenanti e di tutti i comandi di guida; - Verificare l'efficienza dei comandi del tamburo; - Controllare l'efficienza della protezione della catena di trasmissione e delle relative ruote dentate; - Verificare l'efficienza delle protezioni degli organi in movimento; - Verificare l'efficienza della scaletta e dell'eventuale dispositivo di blocco in posizione di riposo; - Verificare l'integrità delle tubazioni dell'impianto oleodinamico (con benna di scaricamento); - Controllare che i percorsi in cantiere siano adeguati per la stabilità del mezzo; - Verificare la presenza in cabina di un estintore. <p>DURANTE L'USO:</p> <ul style="list-style-type: none"> - Segnalare l'operatività del mezzo col girofaro in area di cantiere; - Adeguare la velocità ai limiti stabiliti in cantiere e transitare a passo d'uomo in prossimità dei posti di lavoro; - Richiedere l'aiuto di personale a terra per eseguire le manovre in spazi ristretti o quando la visibilità è incompleta; - Non transitare o stazionare in prossimità del bordo degli scavi; - Durante gli spostamenti e lo scarico tenere fermo il canale; - Tenersi a distanza di sicurezza durante le manovre di avvicinamento ed allontanamento della benna; - Durante il trasporto bloccare il canale; - Durante i rifornimenti di carburante spegnere il motore e non fumare; - Pulire accuratamente il tamburo, la tramoggia ed il canale; - Segnalare tempestivamente eventuali gravi guasti. <p>DOPO L'USO:</p> <ul style="list-style-type: none"> - Eseguire le operazioni di revisione e manutenzione necessarie al reimpiego, con particolare riguardo ai pneumatici ed i freni, segnalando eventuali anomalie; - Pulire convenientemente il mezzo curando gli organi di comando. 	
Dispositivi di protezione individuale forniti ai lavoratori occupati in cantiere	
<ul style="list-style-type: none"> ▪ Cuffia antirumore ▪ Elmetto di protezione ▪ Facciale con valvola filtrante FFP3 ▪ Guanti antitaglio ▪ Guanti per rischio chimico e microbiologico 	

- Indumenti da lavoro
- Occhiali a mascherina

Mini escavatore	
Categoria	Macchine
Rischi individuati nella fase	
Caduta a livello e scivolamento	Medio
Calore, fiamme, incendio	Medio
Cesoimento, stritolamento	Alto
Getti, schizzi	Basso
Rumore	Medio
Vibrazioni	Medio
Istruzioni operative	
<p>PRIMA DELL'USO:</p> <ul style="list-style-type: none"> - Controllare e delimitare i percorsi e le aree di manovra approntando gli eventuali rafforzamenti; - Verificare l'efficienza dei comandi; - Verificare l'efficienza dei gruppi ottici per le lavorazioni in mancanza di illuminazione; - Verificare che il girofaro sia regolarmente funzionante; - Controllare la chiusura di tutti gli sportelli del vano motore; - Garantire la visibilità del posto di guida; - Verificare l'integrità dei tubi flessibili e dell'impianto oleodinamico in genere; - Controllare l'efficienza dell'attacco della benna; - Delimitare la zona a livello di rumorosità elevato; - Verificare la presenza di una efficace protezione del posto di manovra contro i rischi da ribaltamento (rollbar o robusta cabina). <p>DURANTE L'USO:</p> <ul style="list-style-type: none"> - Segnalare l'operatività del mezzo col girofaro; - Non ammettere a bordo della macchina altre persone; - Chiudere gli sportelli della cabina; - Mantenere sgombra e pulita la cabina; - Nelle fasi inattive tenere a distanza di sicurezza il braccio dai lavoratori; - Per le interruzioni momentanee di lavoro, prima di scendere dal mezzo, azionare il dispositivo di blocco dei comandi; - Durante i rifornimenti di carburante spegnere il motore e non fumare; - Segnalare tempestivamente eventuali gravi anomalie. <p>DOPO L'USO:</p> <ul style="list-style-type: none"> - Pulire gli organi di comando da grasso, olio, ecc...; - Posizionare correttamente la macchina, abbassando il braccio a terra, azionando il blocco comandi ed il freno di stazionamento; - Eseguire le operazioni di revisione e manutenzione seguendo le indicazioni del libretto, segnalando eventuali guasti. 	
Dispositivi di protezione individuale forniti ai lavoratori occupati in cantiere	
<ul style="list-style-type: none"> ▪ Cuffia antirumore ▪ Indumenti da lavoro ▪ Occhiali a mascherina ▪ Scarpe di sicurezza 	

Autocarro con gru	
Categoria	Macchine
Rischi individuati nella fase	
Caduta di materiali dall'alto	Molto alto
Cedimento parti meccaniche delle macchine	Basso
Cesoimento, stritolamento	Alto
Folgorazione per contatto linee elettriche aeree	Molto alto
Inalazione di gas non combustibili (scarichi)	Alto
Investimento	Molto alto
Oli minerali e derivati	Basso
Punture, tagli, abrasioni, ferite	Basso
Ribaltamento del mezzo cedimento fondo	Alto
Rumore	Medio
Urti, colpi, impatti, compressioni	Basso
Istruzioni operative	
<p>PRIMA DELL'USO:</p> <ul style="list-style-type: none"> - Verificare accuratamente l'efficienza dei dispositivi frenanti e di tutti i comandi in genere; - Verificare l'efficienza delle luci, dei dispositivi di segnalazione acustici e luminosi; - Garantire la visibilità del posto di guida; - Controllare che i percorsi in cantiere siano adeguati per la stabilità del mezzo; - Verificare che nella zona di lavoro non vi siano linee elettriche aeree che possano interferire con le manovre; - Verificare l'integrità dei tubi flessibili e dell'impianto oleodinamico in genere; - Ampliare con apposite plance la superficie di appoggio degli stabilizzatori; - Verificare l'efficienza della gru, compresa la sicura del gancio; - Verificare la presenza in cabina di un estintore. <p>DURANTE L'USO:</p> <ul style="list-style-type: none"> - Non trasportare persone all'interno del cassone; - Adeguare la velocità ai limiti stabiliti in cantiere e transitare a passo d'uomo in prossimità dei posti di lavoro; - Non azionare la gru con il mezzo in posizione inclinata; - Non superare la portata massima e del mezzo e dell'apparecchio di sollevamento; - Non superare l'ingombro massimo; - Posizionare e fissare adeguatamente il carico in modo che risulti ben distribuito e che non possa subire spostamenti durante il trasporto; - Assicurarsi della corretta chiusura delle sponde; - Durante i rifornimenti di carburante spegnere il motore e non fumare; - Segnalare tempestivamente eventuali malfunzionamenti o situazioni pericolose; - Utilizzare adeguati accessori di sollevamento; - Mantenere i comandi puliti da grasso, olio, ecc...; - In caso di visibilità insufficiente richiedere l'aiuto di personale per eseguire le manovre. <p>DOPO L'USO:</p> <ul style="list-style-type: none"> - Eseguire le operazioni di revisione e manutenzione necessarie al reimpiego a motore spento; - Posizionare correttamente il braccio telescopico e bloccarlo in posizione di riposo; - Pulire convenientemente il mezzo; - Segnalare eventuali guasti. 	
Dispositivi di protezione individuale forniti ai lavoratori occupati in cantiere	
<ul style="list-style-type: none"> ▪ Cuffia antirumore 	

- Elmetto di protezione
- Guanti antitaglio

Autopompa per calcestruzzo	
Categoria	Macchine
Rischi individuati nella fase	
Caduta di materiali dall'alto	Molto alto
Cedimento parti meccaniche delle macchine	Basso
Cesoimento, stritolamento	Alto
Contatto con sostanze corrosive	Alto
Contusioni e abrasioni sul corpo per rottura componenti in pressione	Medio
Dermatiti, irritazioni cutanee, reazioni allergiche	Medio
Folgorazione per contatto linee elettriche aeree	Molto alto
Getti, schizzi	Basso
Inalazione di gas non combustibili (scarichi)	Alto
Investimento	Molto alto
Oli minerali e derivati	Basso
Punture, tagli, abrasioni, ferite	Basso
Ribaltamento del mezzo cedimento fondo	Alto
Ribaltamento per smottamento ciglio scavo	Alto
Rumore	Medio
Vibrazioni	Medio
Istruzioni operative	
<p>PRIMA DELL'USO:</p> <ul style="list-style-type: none"> - Verificare accuratamente l'efficienza dei dispositivi frenanti e di tutti i comandi in genere; - Verificare l'efficienza delle luci, dei dispositivi acustici e luminosi; - Garantire la visibilità del posto di guida; - Verificare l'efficienza della pulsantiera; - Verificare l'efficienza delle protezioni degli organi di trasmissione; - Verificare l'assenza di linee elettriche aeree che possano interferire con le manovre; - Controllare che i percorsi in cantiere siano adeguati per la visibilità del mezzo; - Posizionare il mezzo utilizzando gli stabilizzatori. <p>DURANTE L'USO:</p> <ul style="list-style-type: none"> - Segnalare l'operatività del mezzo col girofaro in area di cantiere; - Non rimuovere la griglia di protezione sulla vasca; - Dirigere le manovre di avvicinamento dell'autobetoniera alla pompa; - Segnalare eventuali gravi malfunzionamenti. <p>DOPO L'USO:</p> <ul style="list-style-type: none"> - Pulire convenientemente la vasca e la tubazione; - Eseguire le operazioni di manutenzione e revisione necessarie al reimpiego, segnalando eventuali anomalie. 	
Dispositivi di protezione individuale forniti ai lavoratori occupati in cantiere	
<ul style="list-style-type: none"> ▪ Cuffia antirumore ▪ Elmetto di protezione ▪ Facciale con valvola filtrante FFP3 ▪ Guanti antitaglio ▪ Guanti per rischio chimico e microbiologico 	

- Indumenti da lavoro
- Occhiali a mascherina

Piegaferro	
Categoria	Attrezzature
Rischi individuati nella fase	
Contatti con macchinari o organi in moto	Basso
Folgorazione per uso attrezzature elettriche	Medio
Proiezione di schegge e frammenti di materiale	Basso
Punture, tagli, abrasioni, ferite	Basso
Rumore	Medio
Istruzioni operative	
<p>PRIMA DELL'USO:</p> <ul style="list-style-type: none"> - Verificare l'integrità dei collegamenti elettrici e di quelli di messa a terra visibili; - Verificare l'integrità delle protezioni e dei ripari alle morsettiere ed il buon funzionamento degli interruttori elettrici di azionamento e di manovra; - Verificare la disposizione dei cavi di alimentazione affinché non intralcino i posti di lavoro, i passaggi e non siano soggetti a danneggiamenti meccanici da parte del materiale da lavorare e lavorato; - Verificare la presenza delle protezioni agli organi di trasmissione (pulegge, cinghie, ingranaggi, ecc...); - Verificare la presenza delle protezioni agli organi di manovra ed il buon funzionamento dei pulsanti e dei dispositivi di arresto; - Verificare la presenza delle protezioni agli organi lavoratori; - Verificare la presenza della tettoia di protezione del posto di lavoro (dove necessario). <p>DURANTE L'USO:</p> <ul style="list-style-type: none"> - Non rimuovere i dispositivi di protezione; - Tenere le mani distanti dagli organi lavoratori della macchina; - Non piegare più di una barra contemporaneamente; - Tenere sgombro da materiali il posto di lavoro; - Gli addetti devono far uso dei dispositivi di protezione individuale; - Registrare le protezioni degli organi lavoratori in maniera da lasciare scoperto il solo tratto strettamente necessario alla lavorazione. <p>DOPO L'USO:</p> <ul style="list-style-type: none"> - Aprire (togliere corrente) l'interruttore generale al quadro; - Verificare l'integrità dei conduttori di alimentazione e di messa a terra visibili; - Verificare che il materiale lavorato o da lavorare non sia accidentalmente venuto ad interferire sui conduttori medesimi; - Pulire la macchina da eventuali residui di materiale; - Se del caso provvedere alla registrazione e lubrificazione della macchina. 	
Dispositivi di protezione individuale forniti ai lavoratori occupati in cantiere	
<ul style="list-style-type: none"> ▪ Cuffia antirumore ▪ Guanti antitaglio ▪ Occhiali a mascherina 	

Pulisci tavole	
Categoria	Attrezzature
Rischi individuati nella fase	
Contatti con macchinari o organi in moto	Basso
Folgorazione per uso attrezzature elettriche	Medio
Proiezione di schegge e frammenti di materiale	Basso
Punture, tagli, abrasioni, ferite	Basso
Rumore	Medio
Istruzioni operative	
<p>PRIMA DELL'USO:</p> <ul style="list-style-type: none"> - Verificare l'integrità del cavo e della spina di alimentazione; - Controllare l'efficienza del dispositivo di comando; - Posizionare stabilmente la macchina; - Controllare la chiusura dello sportello di accesso agli organi lavoratori. <p>DURANTE L'USO:</p> <ul style="list-style-type: none"> - Non intralciare i passaggi con il cavo elettrico e/o proteggerlo da eventuali danneggiamenti; - Non effettuare rimozioni di materiale utilizzando attrezzi con la macchina in funzione; - Non pulire tavole di piccola taglia; - Mantenere sgombra l'area di lavoro. <p>DOPO L'USO:</p> <ul style="list-style-type: none"> - Scollegare elettricamente la macchina; - Eseguire le operazioni di revisione e pulizia a macchina ferma; - Segnalare eventuali guasti. 	
Dispositivi di protezione individuale forniti ai lavoratori occupati in cantiere	
<ul style="list-style-type: none"> ▪ Cuffia antirumore ▪ Guanti antitaglio ▪ Occhiali a mascherina 	

Puntelli regolabili	
Categoria	Attrezzature
Rischi individuati nella fase	
Cedimento localizzato di strutture	Alto
Movimentazione manuale dei carichi	Medio
Punture, tagli, abrasioni, ferite	Basso
Istruzioni operative	
<p>PRIMA DELL'USO:</p> <ul style="list-style-type: none"> - Accertarsi della portata; - Accertarsi dell'integrità di tutti i componenti. <p>DURANTE L'USO:</p> <ul style="list-style-type: none"> - Ripartire il carico dei puntelli; - Posizionare ortogonalmente alla superficie da sostenere; - Fissare il puntello alle tavole di ripartizione ed alla cassetta; - Verificare l'esatto posizionamento della spina e del dispositivo di regolazione della lunghezza. <p>DOPO L'USO:</p> <ul style="list-style-type: none"> - Verificare l'integrità del puntello. 	
Dispositivi di protezione individuale forniti ai lavoratori occupati in cantiere	
<ul style="list-style-type: none"> ▪ Guanti antitaglio 	

Sega circolare portatile	
Categoria	Attrezzature
Rischi individuati nella fase	
Contatti con macchinari o organi in moto	Basso
Folgorazione per uso attrezzature elettriche	Medio
Proiezione di schegge e frammenti di materiale	Basso
Punture, tagli, abrasioni, ferite	Basso
Rumore	Medio
Vibrazioni	Medio
Istruzioni operative	
<p>PRIMA DELL'USO:</p> <ul style="list-style-type: none"> - Verificare che l'utensile sia del tipo a doppio isolamento; - Verificare la presenza e l'efficienza del carter di protezione; - Verificare l'integrità del cavo e delle spine di alimentazione; - Controllare l'integrità ed il regolare fissaggio della lama; - Verificare l'efficienza dell'interruttore. <p>DURANTE L'USO:</p> <ul style="list-style-type: none"> - Non intralciare i passaggi con il cavo di alimentazione; - Segnalare eventuali malfunzionamenti; - Non rimuovere il carter di protezione; - Durante le pause di lavoro scollegare elettricamente l'utensile. <p>DOPO L'USO:</p> <ul style="list-style-type: none"> - Staccare il collegamento elettrico; - Controllare l'integrità del cavo e della spina; - Pulire l'utensile. 	
Dispositivi di protezione individuale forniti ai lavoratori occupati in cantiere	
<ul style="list-style-type: none"> ▪ Cuffia antirumore ▪ Guanti antitaglio ▪ Occhiali a mascherina 	

Tenaglie	
Categoria	Utensili
Rischi individuati nella fase	
Proiezione di schegge e frammenti di materiale	Basso
Punture, tagli, abrasioni, ferite	Basso
Istruzioni operative	
PRIMA DELL'USO - accertarsi che le lame della tenaglia siano ben affilate. MODALITÀ D'USO - utilizzare l'attrezzo ad intervalli, al fine di non recare danni all'arto superiore.	
Dispositivi di protezione individuale forniti ai lavoratori occupati in cantiere	
<ul style="list-style-type: none"> ▪ Guanti antitaglio ▪ Occhiali a mascherina 	

Vibratore per calcestruzzo	
Categoria	Attrezzature
Rischi individuati nella fase	
Contatto con sostanze chimiche	Medio
Dermatiti, irritazioni cutanee, reazioni allergiche	Medio
Folgorazione per uso attrezzature elettriche	Medio
Getti, schizzi	Basso
Microclima severo per lavori all'aperto	Medio
Rumore	Medio
Urti, colpi, impatti, compressioni	Basso
Vibrazioni	Medio
Istruzioni operative	
<p>PRIMA DELL'USO:</p> <ul style="list-style-type: none"> - Verificare l'integrità dei cavi di alimentazione e della spina; - Posizionare il trasformatore in un luogo asciutto. <p>DURANTE L'USO:</p> <ul style="list-style-type: none"> - Proteggere il cavo d'alimentazione; - Non mantenere a lungo fuori dal getto l'ago in funzione; - Nelle pause di lavoro interrompere l'alimentazione elettrica. <p>DOPO L'USO:</p> <ul style="list-style-type: none"> - Scollegare elettricamente l'utensile; - Pulire accuratamente l'utensile; - Segnalare eventuali malfunzionamenti. 	
Dispositivi di protezione individuale forniti ai lavoratori occupati in cantiere	
<ul style="list-style-type: none"> ▪ Cuffia antirumore ▪ Elmetto di protezione ▪ Facciale con valvola filtrante FFP3 ▪ Giubbotto termico antipioggia e antivento ▪ Guanti per rischio chimico e microbiologico ▪ Indumenti da lavoro ▪ Occhiali a mascherina 	







Pistola per intonaci	
Categoria	Attrezzature
Rischi individuati nella fase	
Contatti con macchinari o organi in moto	Basso
Contatto con sostanze chimiche	Medio
Contusioni e abrasioni sul corpo per rottura componenti in pressione	Medio
Dermatiti, irritazioni cutanee, reazioni allergiche	Medio
Folgorazione per uso attrezzature elettriche	Medio
Getti, schizzi	Basso
Movimentazione manuale dei carichi	Medio
Punture, tagli, abrasioni, ferite	Basso
Rumore	Medio
Urti, colpi, impatti, compressioni	Basso
Vibrazioni	Medio
Istruzioni operative	
<p>PRIMA DELL'USO:</p> <ul style="list-style-type: none"> - Verificare la pulizia dell'ugello e delle tubazioni; - Controllare le connessioni tra tubi di alimentazione e pistola. <p>DURANTE L'USO:</p> <ul style="list-style-type: none"> - Segnalare la zona d'intervento esposta a livello di rumorosità elevato; - Interrompere l'afflusso dell'aria nelle pause di lavoro. <p>DOPO L'USO:</p> <ul style="list-style-type: none"> - Spegnerne il compressore e chiudere i rubinetti; - Scaricare l'aria residua e staccare l'utensile dal compressore; - Pulire accuratamente l'utensile e le tubazioni; - Segnalare eventuali malfunzionamenti. 	
Dispositivi di protezione individuale forniti ai lavoratori occupati in cantiere	
<ul style="list-style-type: none"> ▪ Cuffia antirumore ▪ Elmetto di protezione ▪ Facciale con valvola filtrante FFP3 ▪ Guanti antitaglio ▪ Guanti per rischio chimico e microbiologico ▪ Indumenti da lavoro ▪ Occhiali a mascherina 	



Piccone	
Categoria	Utensili
Rischi individuati nella fase	
Punture, tagli, abrasioni, ferite	Basso
Istruzioni operative	
<p>PRIMA DELL'USO:</p> <ul style="list-style-type: none"> - controllare che l'utensile non sia deteriorato; - sostituire i manici che presentino incrinature o scheggiature; - verificare il corretto fissaggio del manico; - selezionare il tipo di utensile adeguato all'impiego; - verificare che siano sufficientemente resistenti nell'insieme e nei singoli elementi - per punte e scalpelli utilizzare idonei paracolpi ed eliminare le sbavature dalle impugnature. <p>DURANTE L'USO:</p> <ul style="list-style-type: none"> - utilizzare attrezzi e attrezzature di ottima qualità; - evitare di utilizzare attrezzi convenientemente temprati in quanto facilmente scheggiabili; - evitare di utilizzare attrezzi in materiale troppo dolce in quanto soggetti a formazione di sbavature pericolose; - evitare di portare in tasca attrezzi a mano specie se pungenti o taglienti; - utilizzare attrezzi isolati per lavori su impianti elettrici; - nei luoghi in cui esiste il pericolo di esplosione evitare di utilizzare attrezzi metallici che potrebbero provocare scintille durante l'uso; - non lasciare mai gli attrezzi nelle vicinanze di parti di macchina in moto o ferme che potrebbero accidentalmente mettersi in moto; - impugnare saldamente l'utensile; - assumere una posizione corretta e stabile; - distanziare adeguatamente gli altri lavoratori; - non utilizzare in maniera impropria l'utensile; - non abbandonare gli utensili nei passaggi ed assicurarli da una eventuale caduta dall'alto; - utilizzare adeguati contenitori per riporre gli utensili di piccola taglia. <p>DOPO L'USO:</p> <ul style="list-style-type: none"> - pulire accuratamente l'utensile; - riporre correttamente gli utensili; - proteggere le parti pungenti e taglienti degli attrezzi; - controllare lo stato d'uso dell'utensile; - segnalare eventuali anomalie o difetti riscontrati. 	
Dispositivi di protezione individuale forniti ai lavoratori occupati in cantiere	
<ul style="list-style-type: none"> ▪ Guanti antitaglio 	

13. ALLEGATO III - SCHEDE SOSTANZE PERICOLOSE

Acqua ragia	
Categoria	Solventi
Descrizione	Acqua ragia (liquido incolore)
Rischi individuati nella fase	
Calore, fiamme, incendio	Medio
Contatto con sostanze tossiche	Alto
Esplosione	Alto
Istruzioni operative	
<p>PRIMA DELL'ATTIVITÀ:</p> <ul style="list-style-type: none"> - Tutte le attività devono essere precedute da una valutazione preliminare mirata ad evitare nella fase lavorativa l'uso di agenti chimici pericolosi, compresi quelli cancerogeni/mutageni, o a sostituire gli stessi con altre meno pericolose; - Prima dell'impiego gli addetti devono consultare l'etichettatura (il significato dei simboli, le frasi di rischio ed i consigli di prudenza) e la scheda di sicurezza, al fine di apprendere e applicare le misure di prevenzione e protezione; - La fase lavorativa deve essere organizzata in modo da: <ul style="list-style-type: none"> - evitare o ridurre emissioni di agenti chimici pericolosi nell'aria o che sia contenuta al massimo per mezzo di aspirazione localizzata; - Ridurre al minimo la durata e l'intensità dell'esposizione dei lavoratori; - Ridurre al minimo la quantità dell'agente chimico da impiegare nella fase; - Le zone interessate dai lavori devono essere segnalate e fino alla conclusione dei lavori i non addetti ai lavori devono essere allontanati; - Utilizzare le misure di protezione collettive (ad esempio: aspiratori e inumidimento dei materiali polverosi) negli spazi chiusi o privi di adeguata aerazione naturale; - Tutti i lavoratori addetti devono essere informati, formati e, se necessario, addestrati sulle modalità di impiego e di deposito delle sostanze o dei preparati pericolosi, sui rischi per la salute connessi con il loro utilizzo, sulle attività di prevenzione da porre in essere e sulle procedure da adottare in caso di emergenza, anche di pronto soccorso. <p>DURANTE L'ATTIVITÀ:</p> <ul style="list-style-type: none"> - È vietato fumare, mangiare o bere sul posto di lavoro; - È necessario indossare i dispositivi di protezione individuale (ad esempio: guanti, calzature, maschere per la protezione delle vie respiratorie, tute, occhiali a maschera) indicati dal produttore nella scheda di sicurezza; - Conservare, manipolare e trasportare gli agenti chimici pericolosi secondo le istruzioni indicate nella scheda di sicurezza. <p>DOPO L'ATTIVITÀ:</p> <ul style="list-style-type: none"> - Per le modalità di smaltimento degli eventuali residui della lavorazione in particolare se si tratta di agenti cancerogeni/mutageni, seguire le prescrizioni contenute nella scheda di sicurezza, non abbandonare i residui nell'ambiente; - Provvedere alla pulizia dei dispositivi di protezione individuale (ad esempio: guanti, calzature, tute, occhiali a maschera) curando la conservazione, la pulizia e la manutenzione soprattutto in presenza di agenti cancerogeni/mutageni; - Provvedere alla regolare pulizia degli ambienti di lavoro, delle attrezzature ed egli impianti utilizzati nella fase; - Tutti i lavoratori devono seguire una scrupolosa igiene personale. 	
Dispositivi di protezione individuale forniti ai lavoratori occupati in cantiere	
<ul style="list-style-type: none"> ▪ Facciale con valvola filtrante FFP3 ▪ Guanti per rischio chimico e microbiologico ▪ Indumenti da lavoro ▪ Occhiali a mascherina ▪ Scarpe di sicurezza 	

14. ALLEGATO IV - SEGNALETICA DI CANTIERE

	Categoria:	Avvertimento
	Nome:	Pericolo di caduta
	Descrizione:	attenzione pericolo caduta dall'alto
	Posizione:	In prossimità dell'apertura a cielo aperto. Nella zona di scavo.
	Categoria:	Divieto
	Nome:	Vietato salire e scendere dai ponteggi
	Descrizione:	Vietato salire e scendere all'esterno dei ponteggi.
	Posizione:	Sui ponteggi.
	Categoria:	Prescrizione
	Nome:	Cintura di sicurezza
	Descrizione:	È obbligatorio usare la cintura di sicurezza
	Posizione:	In prossimità delle lavorazioni come montaggio, smontaggio e manutenzione degli apparecchi di sollevamento (gru in particolare). Montaggio di costruzioni prefabbricate o industrializzate. Lavori dentro pozzi, cisterne e simili.
	Categoria:	Prescrizione
	Nome:	Protezione del cranio
	Descrizione:	è obbligatorio il casco di protezione
	Posizione:	Negli ambienti di lavoro dove esiste pericolo di caduta di materiali dall'alto o di urto con elementi pericolosi.
	Categoria:	Avvertimento
	Nome:	Caduta materiali dall'alto
	Descrizione:	Attenzione caduta materiali dall'alto
	Posizione:	- Nelle aree di azione delle gru. - In corrispondenza delle zone di salita e discesa dei carichi. - Sotto i ponteggi.
	Categoria:	Divieto
	Nome:	Vietato gettare materiali dai ponteggi
	Descrizione:	Vietato gettare materiali dai ponteggi
	Posizione:	Sui ponteggi.
	Categoria:	Divieto

	Nome:	Vietato l'accesso ai non addetti
	Descrizione:	Vietato l'accesso ai non addetti ai lavori
	Posizione:	In prossimità degli accessi all'area di lavoro interdetta.
	Categoria:	Divieto
	Nome:	Vietato passare o sostare nel raggio d'azione dell'escavatore
	Descrizione:	
	Posizione:	
	Categoria:	Prescrizione
	Nome:	Lasciare liberi i passaggi
	Descrizione:	Lasciare liberi i passaggi e le uscite
	Posizione:	In corrispondenza di passaggi ed uscite.
	Categoria:	Prescrizione
	Nome:	Veicoli a passo d'uomo
	Descrizione:	Carrelli elevatori
	Posizione:	All'ingresso del cantiere.
	Nome:	vietato avvicinarsi agli scavi
	Descrizione:	Scavi
	Posizione:	Nei pressi degli scavi.
	Categoria:	Avvertimento
	Nome:	Pericolo generico
	Descrizione:	Pericolo generico
	Posizione:	<p>Overunque occorra indicare un pericolo non segnalabile con altri cartelli. E' completato di solito dalla scritta esplicativa del pericolo esistente (segnale complementare).</p>
	Categoria:	Avvertimento
	Nome:	Scavi
	Descrizione:	attenzione agli scavi
	Posizione:	Nei pressi degli scavi.
	Categoria:	Prescrizione
	Nome:	Protezione dell'udito
	Descrizione:	è obbligatorio proteggere l'udito
	Posizione:	Negli ambienti di lavoro o in prossimità delle lavorazioni la cui rumorosità raggiunge un

		livello sonoro tale da costituire un rischio di danno per l'udito.
	Categoria:	Divieto
	Nome:	Vietato spegnere con acqua
	Descrizione:	
	Posizione:	
	Categoria:	Avvertimento
	Nome:	Pericolo di folgorazione
	Descrizione:	
	Posizione:	
	Categoria:	Prescrizione
	Nome:	Protezione dei piedi
	Descrizione:	è obbligatorio usare calzature di sicurezza
	Posizione:	Dove si compiono lavori di carico o scarico di materiali pesanti. Dove sostanze corrosive potrebbero intaccare il cuoio delle normali calzature. Quando vi è pericolo di punture ai piedi (chiodi, trucioli metallici, ecc.).
	Categoria:	Prescrizione
	Nome:	Protezione delle mani
	Descrizione:	è obbligatorio usare i guanti protettivi
	Posizione:	Negli ambienti di lavoro, presso le lavorazioni o le macchine che comportino il pericolo di lesioni alle mani.
	Categoria:	Avvertimento
	Nome:	Carichi sospesi
	Descrizione:	Attenzione ai carichi sospesi
	Posizione:	Sulla torre gru. Nelle aree di azione delle gru. In corrispondenza della salita e discesa dei carichi a mezzo di montacarichi.
	Categoria:	Divieto
	Nome:	Vietato l'accesso
	Descrizione:	vietato l'accesso
	Posizione:	In prossimità degli accessi all'area di lavoro interdetta.
	Categoria:	Divieto
	Nome:	vietato passare o sostare

	<p>Descrizione:</p>	<p>vietato passare o sostare sotto i ponteggi o nel raggio di azione della gru</p>
	<p>Posizione:</p>	<p>Nei pressi degli apparecchi di sollevamento e del ponteggio.</p>
	<p>Categoria:</p>	<p>Divieto</p>
	<p>Nome:</p>	<p>Vietato passare sotto il raggio della gru</p>
	<p>Descrizione:</p>	<p>Vietato passare e sostare sotto il raggio di azione della gru</p>
	<p>Posizione:</p>	<p>Nell'area di azione della gru.</p>
	<p>Categoria:</p>	<p>Prescrizione</p>
	<p>Nome:</p>	<p>Protezione degli occhi</p>
	<p>Descrizione:</p>	<p>è obbligatorio proteggersi gli occhi</p>
	<p>Posizione:</p>	<p>Negli ambienti di lavoro, in prossimità di una lavorazione o presso le macchine ove esiste pericolo di offesa agli occhi (operazioni di saldatura ossiacetilenica ed elettrica, molatura, lavori alle macchine utensili, da scalpello, impiego di acidi ecc).</p>
	<p>Categoria:</p>	<p>Divieto</p>
	<p>Nome:</p>	<p>Vietato rimuovere le protezioni</p>
	<p>Descrizione:</p>	<p>Vietato rimuovere le protezioni e i dispositivi di sicurezza</p>
	<p>Posizione:</p>	<p>Sulle macchine aventi dispositivi di protezione.</p>
	<p>Categoria:</p>	<p>Prescrizione</p>
	<p>Nome:</p>	<p>Imbracatura di sicurezza</p>
	<p>Descrizione:</p>	<p>è obbligatorio usare la cintura di sicurezza</p>
	<p>Posizione:</p>	<p>In prossimità delle lavorazioni come montaggio, smontaggio e manutenzione degli apparecchi di sollevamento (gru in particolare). Montaggio di costruzioni prefabbricate o industrializzate. Lavori dentro pozzi, cisterne e simili.</p>
	<p>Categoria:</p>	<p>Avvertimento</p>
	<p>Nome:</p>	<p>Pericolo caduta materiali dall'alto</p>
	<p>Descrizione:</p>	<p>attenzione caduta materiali dall'alto</p>
	<p>Posizione:</p>	<p>- Nelle aree di azione delle gru. - In corrispondenza delle zone di salita e discesa dei carichi. - Sotto i ponteggi.</p>
	<p>Categoria:</p>	<p>Avvertimento</p>

	Nome:	Pericolo carichi sospesi
	Descrizione:	attenzione ai carichi sospesi
	Posizione:	Sulla torre gru. Nelle aree di azione delle gru. In corrispondenza della salita e discesa dei carichi a mezzo di montacarichi.

15. COSTI DELLA SICUREZZA

Num.Ord. TARIFFA	DESIGNAZIONE DEI LAVORI	DIMENSIONI				Quantità	IMPORTI	
		par.ug.	lung.	larg.	H/peso		unitario	TOTALE
	ONERI PER LA SICUREZZA (SpCat 3) Oneri per la sicurezza D.Lgs. 81/08 (Cat 4)							
94 / 90 Z.01.03.b 15/12/2015	Recinzione provvisoria modulare a pannelli ad alta visibilità con maglia di dimensioni non inferiore a mm 20 di larghezza e non inferiore a mm 50 di altezza, con irrigidimenti nervati e paletti di sostegno composti da tubolari metallici zincati di diametro non inferiore a mm 40, completa con blocchi di cls di base, morsetti di collegamento ed elementi cernierati per modulo porta e terminali; dal peso totale medio non inferiore a 20 kg/ m ² FORNITURA E MONTAGGIO DI RECINZIONE CON PANNELLI AD ALTA VISIBILITA' Montaggio per nolo con moduli di altezza pari a m 2,00 ad uso del cantiere: lato piazza municipio la to frontale di accesso all'area di cantiere chiusura varchi perimetrali di scorta	1,00 1,00 1,00 1,00	35,00 15,00 6,00 10,00			35,00 15,00 6,00 10,00		
	SOMMANO m ²					66,00	3,58	236,28
95 / 91 Z.01.03.c 15/12/2015	Recinzione provvisoria modulare a pannelli ad alta visibilità con maglia di dimensioni non inferiore a mm 20 di larghezza e non inferiore a mm 50 di altezza, con irrigidimenti nervati e paletti di sostegno composti da tubolari metallici zincati di diametro non inferiore a mm 40, completa con blocchi di cls di base, morsetti di collegamento ed elementi cernierati per modulo porta e terminali; dal peso totale medio non inferiore a 20 kg/ m ² FORNITURA E MONTAGGIO DI RECINZIONE CON PANNELLI AD ALTA VISIBILITA' Nolo con moduli di altezza pari a m 2,00 nolo per tutti i mesi di lavoro	3,00	66,00			198,00		
	SOMMANO m ²					198,00	0,56	110,88
96 / 92 Z.01.13.00 13/06/2017	Transenna in scatolare metallico verniciato giallo/nero o rosso/bianco e gambe in lamiera metallica. Costo mensile. NOLEGGIO E POSA IN OPERA DI TRANSENNA METALLICA ad uso dei lavori	4,00	20,00			80,00		
	SOMMANO m/me					80,00	3,26	260,80
97 / 93 Z.01.25.b 15/12/2015	Cartelli di divieto, conformi al DLgs 493/96, attuazione della direttiva 92/58 CEE e simbologia a norme UNI in lamiera di alluminio, con pellicola adesiva rifrangente							

Num.Ord. TARIFFA	DESIGNAZIONE DEI LAVORI	DIMENSIONI				Quantità	IMPORTI	
		par.ug.	lung.	larg.	H/peso		unitario	TOTALE
	grandangolare CARTELLI DI DIVIETO PER LA SICUREZZA sfondo bianco 270x270 mm visibilità 10 m							
	cartelli di divieto					4,00		
	SOMMANO n					4,00	4,69	18,76
98 / 94 Z.01.25.c 15/12/2015	Cartelli di divieto, conformi al DLgs 493/ 96,attuazione della direttiva 92/58 CEE e simbologia a norme UNI in lamiera di alluminio, con pellicola adesiva rifrangente grandangolare CARTELLI DI DIVIETO PER LA SICUREZZA sfondo bianco 333x333 mm visibilità 12 m							
	cartelli di divieto					4,00		
	SOMMANO n					4,00	6,58	26,32
99 / 95 Z.01.26.b 15/12/2015	Cartelli di pericolo, conformi al DLgs 493/ 96,attuazione della direttiva 92/58 CEE e simbologia a norme UNI in lamiera di alluminio, con pellicola adesiva rifrangente grandangolare CARTELLI DI PERICOLO PER LA SICUREZZA sfondo giallo triangolare con lato da 350 mm visibilità 10 m							
	cartelli					8,00		
	SOMMANO n					8,00	4,58	36,64
100 / 96 Z.01.28.b 15/12/2015	Cartelli per indicazioni antincendio, conformi al DLgs 493/96,attuazione della direttiva 92/58 CEE e simbologia a norme UNI in lamiera di alluminio, con pellicola adesiva rifrangente grandangolare CARTELLI PER INDICAZIONI ANTINCENDIO PER LA SICUREZZA sfondo bianco 160x160 mm visibilità 6 m							
	cartelli di segnalazione antincendio					8,00		
	SOMMANO n					8,00	3,41	27,28
101 / 97 Z.01.50.00 15/12/2015	Impianto di terra per cantiere medio (25 kW) - apparecchi utilizzatori ipotizzati: gru a torre, betoniera, sega circolare, pulscitavole, piegaferrì, macchina per intonaco premiscelato e apparecchi portatili - con Idn=0,3A (Rt<83ohm), costituito da conduttore di terra in rame isolato direttamente interrato da 16 mmq, e n. 2 picchetti di acciaio zincato da 2 metri; collegamento delle baracche e del ponteggio (se di resistenza di terra inferiore a 200 ohm) con conduttore equipotenziale in rame isolato da 16 mmq. IMPIANTO DI TERRA PER CANTIERE MEDIO							

Num.Ord. TARIFFA	DESIGNAZIONE DEI LAVORI	DIMENSIONI				Quantità	IMPORTI	
		par.ug.	lung.	larg.	H/peso		unitario	TOTALE
	ad uso dei lavori					1,00		
	SOMMANO a corpo					1,00	342,64	342,64
102 / 98 Z.01.71.a 15/12/2015	Estintore portatile a polvere ad omologato (DM 20.12.1992), montato a parete con apposita staffa e corredato di cartello di segnalazione. Compresa la manutenzione periodica prevista per legge. Costo mensile ESTINTORE PORTATILE A POLVERE kg 6							
	ad uso dei lavori					4,00		
	SOMMANO cad/me					4,00	2,55	10,20
103 / 99 Z.01.71.b 15/12/2015	Estintore portatile a polvere ad omologato (DM 20.12.1992), montato a parete con apposita staffa e corredato di cartello di segnalazione. Compresa la manutenzione periodica prevista per legge. Costo mensile ESTINTORE PORTATILE A POLVERE kg 9							
	ad uso dei lavori					4,00		
	SOMMANO cad/me					4,00	3,10	12,40
104 / 100 Z.01.83.00 15/12/2015	Ponte su cavalletti di altezza non superiore a m 4, costituita da cavalletti in ferro e ripiani, in opera, valutato per la effettiva superficie asservita PONTE SU CAVALLETTI							
	impiego nel cantiere					10,00		
	SOMMANO m ²					10,00	2,22	22,20
105 / 101 Z.01.84.c 15/12/2015	Nolo di trabatello mobile in tubolare, completo di ritti, piani di lavoro, ruote e aste di stabilizzazione, valutato per metro di altezza asservita, per il primo mese di utilizzo. NOLO DI TRABATELLO MOBILE a quattro ripiani ,altezza utile di lavoro m 9,0							
	impiegato nel cantiere					20,00		
	SOMMANO m					20,00	19,34	386,80
106 / 102 Z.01.92.a 13/06/2017	Piano di lavoro per ponteggi costituito da tavole metalliche prefabbricate, compreso accessori e fermapiede, valutato per metro quadro di superficie effettiva PIANO DI LAVORO PER PONTEGGI CON PANNELLI METALLICI per il primo mese							
	per la realizzazione delle pitture/tirantature sede comunale c.s					640,00		

Num.Ord. TARIFFA	DESIGNAZIONE DEI LAVORI	DIMENSIONI				Quantità	IMPORTI	
		par.ug.	lung.	larg.	H/peso		unitario	TOTALE
	per la realizzazione delle pitture annesso alla sede comunale (su n°2 lati) *(par.ug.=10*6+6,5*6)	99,00				99,00		
	sovrapposizione agli angoli					20,00		
	SOMMANO m²					759,00	5,95	4'516,05
107 / 103 Z.01.92.b 13/06/2017	Piano di lavoro per ponteggi costituito da tavole metalliche prefabbricate, compreso accessori e fermapiede, valutato per metro quadro di superficie effettiva PIANO DI LAVORO PER PONTEGGI CON PANNELLI METALLICI per ogni mese successivo al primo o frazione di mese							
	ad integrazione nel mese successivo	2,00	759,00			1'518,00		
	SOMMANO m²/me					1'518,00	1,05	1'593,90
108 / 104 Z.01.87.00 13/06/2017	Guscio coprigiunto in materiale plastico FORNITURA E POSA IN OPERA DI GUSCIO COPRIGIUNTO							
	ad uso dei lavori					20,00		
	SOMMANO n					20,00	1,94	38,80
109 / 105 Z.01.88.00 15/12/2015	Schermatura antipolvere e antisabbia per ponteggi, armature di sostegno e protezioni di aree di lavoro eseguita con teli in polietilene di colore bianco dal peso non inferiore a g 240 per m², valutata per metro quadro di telo in opera SCHERMATURA ANTIPOLVERE PER PONTEGGI							
	impiegata nei lavori	10,00	7,00	6,000		420,00		
	SOMMANO m²					420,00	2,15	903,00
110 / 106 Z.01.94.a 13/06/2017	Modulo scala da cantiere per ponteggi, composto da: elementi tubolari con incastro rapido da inserire nella struttura telaio del ponteggio. Completo di elementi porta gradini, gradini e parapetti. Con le caratteristiche : larghezza utile del modulo non inferiore a cm 65 , dimensione in proiezione orizzontale del modulo telaio contenente non inferiore a 100 cm x 180 cm, completo di ancoraggi. Misurato per metro di altezza MODULO SCALA DA CANTIERE PER PONTEGGI per il primo mese							
	sede comunale + annesso					10,00		
	SOMMANO m					10,00	7,78	77,80
111 / 107 Z.01.94.b	Modulo scala da cantiere per ponteggi, composto da: elementi tubolari con incastro							

Num.Ord. TARIFFA	DESIGNAZIONE DEI LAVORI	DIMENSIONI				Quantità	IMPORTI	
		par.ug.	lung.	larg.	H/peso		unitario	TOTALE
13/06/2017	rapido da inserire nella struttura telaio del ponteggio. Completo di elementi porta gradini, gradini e parapetti. Con le caratteristiche : larghezza utile del modulo non inferiore a cm 65 , dimensione in proiezione orizzontale del modulo telaio contenente non inferiore a 100 cm x 180 cm, completo di ancoraggi. Misurato per metro di altezza MODULO SCALA DA CANTIERE PER PONTEGGI per ogni mese successivo al primo o frazione di mese							
	annesso	10,00	2,00			20,00		
	SOMMANO m/mese					20,00	0,49	9,80
112 / 108 Z.01.97.00 15/12/2015	Sistema di protezione anticaduta retrattile da appendere sopra l'operatore secondo norma UNI EN 360 per carico massimo pari a 120 kg, dotato di assorbitore di energia con lunghezza operativa utile non inferiore a 2,50 m, a nastro, con sistema avvolgitore automatico protetto a caduta controllata con spazio di arresto rientrante in cm 70 Lunghezza nastro fino a 2,5 m SISTEMA DI PROTEZIONE ANTICADUTA DI TIPO RETRATTILE CON ASSORBITORE DI ENERGIA							
	ad uso dei lavori	5,00	2,00			10,00		
	SOMMANO cad/me					10,00	4,17	41,70
113 / 109 Z.02.02.00 15/12/2015	Delimitazione di area di transito dei pedoni con pericolo di caduta di materiale dall'alto (sotto ponti sospesi, sotto ponti a sbalzo, sotto scale aeree, sotto argani a bandiera o a cavalletto) costituita da ferri tondi da mm 20 infissi nel terreno e da due correnti orizzontali di tavole di legno dello spessore di cm 2.5 e nastro bicolore in plastica. Costo per tutta la durata dei lavori. DELIMITAZIONE DI AREA DI TRANSITO DEI PEDONI							
	a protezione dei lavori	2,00	25,00			50,00		
	SOMMANO m					50,00	0,80	40,00
114 / 113 Z.02.25.00 15/12/2015	Protezione contro le polveri costituita da paretina con struttura in legname, realizzata da orditura principale verticale ad interasse di m 0,8-1,0 e da orditura secondaria orizzontale ad interasse di m 0,5 e da doppio telo di polietilene, posto in opera con sovrapposizioni e sigillato con nastro adesivo. Costo per tutta la durata dei lavori. PROTEZIONE CONTRO LE POLVERI							
	protezione contro le polveri	2,00	50,00			100,00		
	SOMMANO m ²					100,00	18,51	1'851,00

Num.Ord. TARIFFA	DESIGNAZIONE DEI LAVORI	DIMENSIONI				Quantità	IMPORTI	
		par.ug.	lung.	larg.	H/peso		unitario	TOTALE
115 / 114 Z.03.01.00 15/12/2015	Incontri iniziale e periodici del responsabile di cantiere con il coordinatore per l'esecuzione per esame piano di sicurezza e indicazione di direttive per la sua attuazione. Direttore di cantiere. INCONTRI PERIODICI SICUREZZA per la formazione	1,00	12,00			12,00		
	SOMMANO h					12,00	22,21	266,52
116 / 115 Z.03.02.a 15/12/2015	Informazione dei lavoratori sui contenuti del piano di sicurezza al fine della loro applicazione. INFORMAZIONE DEI LAVORATORI capo squadra incontri informativi	1,00	6,00			6,00		
	SOMMANO h					6,00	17,77	106,62
117 / 116 Z.03.05.00 15/12/2015	Informazione tramite distribuzione di materiale informativo a stampa in materia di igiene e sicurezza del lavoro. Costo annuale per lavoratore. INFORMAZIONE DEI LAVORATORI ad uso dei lavori	1,00	8,00		0,333	2,66		
	SOMMANO cad/anno					2,66	12,90	34,31
118 / 117 Z.03.06.00 15/12/2015	Formazione periodica degli operai in materia di igiene e sicurezza del lavoro. Costo annuale per operaio. FORMAZIONE PERIODICA DEI LAVORATORI per formazione	1,00	8,00		0,333	2,66		
	SOMMANO cad/anno					2,66	90,30	240,20
119 / 118 Z.03.07.00 15/12/2015	Formazione periodica dei lavoratori addetti alla gestione dell'emergenza. Costo annuale per lavoratore. FORMAZIONE PERIODICA DEI LAVORATORI ADDETTI ALL'EMERGENZA per formazione	1,00	2,00		0,333	0,67		
	SOMMANO cad/anno					0,67	90,30	60,50
	Parziale Oneri per la sicurezza D.Lgs. 81/08 (Cat 4) euro							11'271,40
	Parziale ONERI PER LA SICUREZZA (SpCat 3) euro							11'271,40

